A Finlandia Defenderá a Sua Liberdade e Independencia

Diario Carioca

HORACIO DE CARVALHO JUNIOR Director-Presidente — Fundador: J. E. DE MACEDO SOARES — J. B. MARTINS GUIMARAES Director-Thesoureiro

Anno XII — Numero 3.500 || Rio de Janeiro, Domingo, 5 de Novembro de 1939 || Praça Tiradentes n.° 77

Affirma-se em Paris que Hitler Ordenou Vigorosa Offensiva

A Artilharia Pesada e a Aviação do Reich Devem Castigar as Posições Francezas

Iniciado bombardeio systematico na Lorena e nos Voges

PARIS, 4 (United Press, Agencia Norte-Americana) — Constou hoje que o chanceller Hitler ordenou que sua força aerea ataque vigorosamente a França e que a artilharia do exercito allemão intensifique os seus bombardeios.

As ordens do Fuehrer são attribuidas ao facto de, durante os dois ultimos mezes, não ter conseguido convencer a nação franceza de que nada tem contra ella.

Bombardeios intensos

PARIS, 4 (U.P., agencia norte-americana) — A Allemanha iniciou hoje a primeira série de suas profundas incursões aéreas em territorio francez e continuou o bombardeio systematico e destruidor na Lorena e nos Vosges. Nas ultimas 48 horas o fogo allemão foi mais intenso que nos dois mezes anteriores. O forte bombardeio de hoje se concentrou numa zona de 16 kilometros.

Em épocas anteriores, a aviação allemã evitou a realização de "raids" em pontos situados a grande distancia da fronteira, sobre territorio francez, ainda que os aviadores alliados tenham chegado a mais de 160 kilometros por detraz das linhas adversarias.

Durante o dia de hoje se avistaram apparelhos de reconhecimento allemães na região central da França, sobre o valle do Rhodano. Informa-se que foram notados outros apparelhos allemães em Macon, ao sul da Alsacia, o que indica a presença de varias esquadrilhas. Nenhum foi derrubado.

A artilharia se mostrou particularmente activa no triangulo do Sarre formado pelas cidades de Sarrebrueck, Sarreguemines e Forbach.

Os francezes retêm, desde ha alguns mezes, as posições elevadas de onde dominam Sarrebrueck mas não disparam um

(Conclue na 4.ª pagina)

NA "LINHA MAGINOT" — Casamatas e canhões vistos do exterior. (Photo Telefrance, agencia franceza, com séde em Paris, especial para o DIARIO CARIOCA, recebido por via aérea, pela Air France. Autorizada a publicação pela Censura franceza sob o n. 12.372).

O Governo Americano Delimitou as Zonas Maritimas de Combate

A PROCLAMAÇÃO HONTEM FEITA PELO PRESIDENTE ROOSEVELT

WASHINGTON, 4 (Havas, Agencia Franceza) — O secretario de Estado adjunto, sr. Sumner Welles, acompanhado de varios peritos navaes esteve hoje na Casa Branca, á tarde, conferenciando com o presidente Roosevel a respeito da definição das "zonas maritimas de combate".

Delimitação das zonas de combate

WASHINGTON, 4 (United Press, Agencia Norte-Americana) — O presidente proclamou hoje, como zonas de combate, as seguintes:

1º) — Bahia da Byscaya, excepto a costa norte nas immediações da Hespanha.

2º) — Todas as aguas em torno da Grã Breta-

(Conclue na 4.ª pagina)

Agua Dentro de Poucas Semanas

Providencias annunciadas pelo Ministerio da Educação

Recebemos da Agencia Nacional a seguinte nota:

"O ministro da Educação esteve hoje todo o dia com os seus esforços particularmente consagrados ao problema do abastecimento de agua do Districto Federal.

Novas e energicas providencias foram tomadas, perante a Addutora Ribeirão das Lages S. A. e perante outros orgãos da administração, para o fim de que as obras de adducção se concluam dentro de poucas semanas.

Foi verificado, mais uma vez, que os trabalhos correm com absoluta normalidade e que em principio de Dezembro estarão concluidas as obras.

Foram além disto tomadas junto ao Serviço de Aguas e Esgotos do Ministerio da Educação providencias tendentes a minorar os effeitos da falta dagua no decurso do corrente mez de Novembro".

Energico Discurso do Primeiro Ministro Finlandez

"A sympathia do mundo inteiro nos conforta" — affirmou o sr. Kjander

REINICIADAS AS NEGOCIAÇÕES EM MOSCOU

HELSINGKI, 4 (Havas, Agencia Franceza) — Em uma allocução pronunciada pelo radio hoje, o Primeiro Ministro da Finlandia, sr. Cajander, recordou principalmente que pela terceira vez em quatro semaTnas os delegados finlandezas partiram para Moscou afim de levar ao governo russo as contra-propostas finlandezas.

O orador sublinhou que a iniciativa dessas negociações não tinha partido da Finlandia, mas que esta não se podia submetter sem discussão ás exigencias da URSS.

"Pedimos sómente — proseguiu o Primeiro Ministro — para viver em paz com nossos vizinhos. Não ameaçamos a ninguem e até o presente momento sempre respeitamos todos os nossos compromissos, mas nossa vontade de neutralidade não deve servir de trampolim ás exigencias sovieticas. Consentimos em negociar com a URSS para provar nossa vontade de paz, mas entendemos que nessas negociações cada concessão de nossa parte deve ser compensada por uma concessão equivalente da outra parte.

Ha uma coisa em que não podemos consentir: renunciar a liberdade de nosso paiz, na qualidade de paiz neutro.

(Conclue na 4.ª pagina)

Em Vigor a nova Lei de Neutralidade

A INTEGRA DO DECRETO DO PRESIDENTE FRANKLIN ROOSEVELT

França e Inglaterra dispostas a assignar cheque em branco por todos os aviões disponiveis nos Estados Unidos

WASHINGTON, 4 (HAVAS, agencia franceza) — A cerimonia da assignatura da nova lei de neutralidade teve logar hoje no gabinete do presidente Roosevelt, onde se reuniram, assistindo ao acto, os srs. Garner, Bankhead, Cordell Hull, o senador Pittman, autor do projecto e presidente da commissão dos negocios estrangeiros do Senado; senador Mc Nary, "leader" republicano no Senado; senador Barkley, "leader" democrata no Senado e mais os senadores Byrnes, democrata; Austin, republicano; e os deputados Rayburn, "leader" democrata na Camara; Blomm, presidente dos negocios estrangeiros da Camara; e o sr. Boland, um dos chefes do Partido Democrata.

O TEXTO DO DECRETO PRESIDENCIAL

WASHINGTON, 4 (HAVAS, agencia franceza) — E' o seguinte o texto do decreto presidencial estabelecendo a lei de neutralidade approvada pelo Congresso: "Eu, Franklin Roosevelt, presidente da Republica dos Estados Unidos da America do Norte, agindo e accordo com a autoridade que me é conferida pela Lei de Neutralidade, proclamo que o estado de guerra existe infelizmente entre o Reich, de um lado, e a França, Polonia, Grã-Bretanha, India, Australia, Canadá, Nova Zelandia e Africa do Sul, do outro, e que é necessario manter a segurança e preservar a paz dos Estados Unidos, protegendo os cidadãos norte-americanos e por este acto, revogo meus decretos numeros 2324, 2354 e 2360, assignalados a 5 de setembro, 8 de setembro e 10 de setembro do anno em curso, respectivamente relativos á exportação de armas, munições e material bellico para a França, o Reich, a Polonia, a Grã-Bretanha, a India, a Australia, a Nova Zelandia, a Africa do Sul e o Canadá.

Assignado e applicado o sello dos Estados Unidos na cidade de Washington, 4 de novembro de 1939, 164.º da Independencia

(Conclue na 16ª pagina)

Deram ás Praias de Hythe Cinco Cadaveres

SEGUNDO SE ATTRIBUE PARECE TRATAR-SE DE TRIPULANTES DE UM SUBMARINO ALLEMÃO AFUNDADO

LONDRES, 4 (United Press, Agencia Norte-Americana) — Cinco cadaveres que, ao que parece, são de tripulantes de algum submarino allemão afundado, foram arrojados ás praias de Hythe, no Condado de Kent, sueste da Inglaterra, logo á entrada do Pas de Calais. Todos cinco estão munidos de apparelhos de salvação, o que dá a entender que se trata de tripulantes que procuraram salvar-se sem que, no entanto, o tenham conseguido.

O primeiro delles é de um joven marinheiro com uniforme de malha e calças azues, botas impermeaveis, que foi visto boiando pelas pessoas que se encontravam á beira mar. A seguir foram recolhidos mais tres cadaveres e finalmente o quinto. Todos elles vestem uniforme trazendo um salva-vidas e apparelho de salvação devidamente cheio de ar, tendo ao pescoço um disco com um nome estrangeiro e um numero. O cadaver do joven apresenta graves ferimentos no rosto, tendo todos elles, porém o aspecto de haverem parmanecido pouco tempo nagua.

Os habitantes de Hythe que conhecem a direcção das correntes maritimas, declaram que é muito possivel que os cadaveres arrojados á praia sejam de tripulantes de algum submarino afundado nas proximidades da zona dos bancos de areia de Goodwind, situados a noroeste do logar.

O Governo Norte-Americano Fará Um Agradecimento Publico á Noruega

Emquanto isso, a Allemanha apresentou um protesto energico, considerando a liberação do "City of Flint" um acto excepcionalmente inamistoso

Esperado em Glasgow ou Manchester o cargueiro yankee — Presume-se que o mesmo desembarcará o seu carregamento em qualquer porto inglez, não se conhecendo a rota certa do navio

WASHINGTON, 4 (Havas, Agencia Franceza) — Sabe-se já que o governo norte-americano pretende exprimir publicamente os seus agradecimentos ao governo da Noruega, pela acção do governo daquelle paiz no caso do "City of Flint".

Segundo indicações recolhidas nos meios politicos desta capital, a mensagem do governo norte-americano exprimirá a sua profunda satisfação e sua homenagem pela attitude da Noruega, que respeitou e agio em todos os pontos de accordo com o Direito Internacional e com a mais escrupulosa neutralidade.

PROTESTO DA ALLEMANHA

BERLIM, 4 (United Press, agencia norte-americana) — O governo allemão apresentou um energico protesto ao governo da Noruega pela libertação do "City of Flint" e pelo internamento da tripulação allemã.

Expressa o governo do Reich que a escala do vapor apresado em um porto norueguez estava justificada sem violar as leis de neutralidade e de accordo com a Convenção de Haya, pois se tratava de desembarcar um tripulante norte-americano enfermo.

O epilogo inesperado que teve a odysséa do "City of Flint" produziu enorme descontentamento na Allemanha e uma violenta reacção nas espheras officiaes e politicas, nas quaes se qualifica a decisão do Almirantado norueguez, como um acto "excepcionalmente inamistoso".

Depois do estupor dos primeiros momentos, quando se soube que o governo norueguez se havia apoderado do navio, devolvendo-o aos seus tripulantes norte-americanos e internado os tripulantes allemães que o conduziam, uma vez que o vapor ancorou em Hauguesund, tocando pela segunda vez um porto norueguez sem violar a neutralidade desse paiz, nas espheras autorizadas se elevou um clamor de protestos pela attitude do governo da Noruega, ao mesmo tempo que se manifestou que o governo de Berlim havia ordenado uma immediata investigação dos acontecimentos, effectuada a qual se dariam a conhecer as exigencias allemãs sobre esse particular.

Nesses mesmo circulos se antecipou que a Allemanha protestaria pelo internamento dos tripulantes allemães e exigiria sua immediata libertação, pois se considerava que o internamento dos referidos tripulantes, por procurarem desembarcar um marinheiro norte-americano enfermo, era uma violação dos accordos internacionaes e das praticas costumeiras.

Um porta-voz do Ministerio das Relações Exteriores confirmou que o encarregado de Negocios da Allemanha em Oslo havia recebido instrucções do governo de Berlim para apresentar um protesto ante o governo da Noruega pela libertação do "City of Flint".

Manifestou o porta-voz do Ministerio das Relações Exteriores que o protesto seria feito verbalmente ao ministro das Relações Exteriores da Noruega o que era indubitavelmente que já havia sido apresentado durante a noite, embora o encarregado de Negocios allemão em Oslo ainda não tivesse informado sobre os resultados do mesmo.

Ao ser pedida sua opinião sobre a libertação do "City of Flint", o porta-voz disse que a acção norueguesa, "para usar uma expressão moderada", era "injusta". Accrescentou que, em vista da solicitação feita pelo governo dos Estados Unidos por intermedio do proprio presidente Roosevelt, tanto á Allemanha, como a Grã Bretanha, sobre o tratamento da tripulação norte-americana do "City of Flint", os marinheiros allemães encarregados de conduzir o navio quizeram proceder de accordo com essa solicitação e procuraram desembarcar um marinheiro norte-americano que se encontrava enfemo e necessitava de cuidados medicos especiaes.

Nos circulos autorizados dizse que o assumpto do "City of Flint" se encontra agora em um estado de investigação diplomatica e que, ao examinar a situação da Noruega e da Allemanha á luz do direito internacional, especialmente da Convenção de Haya, dizem os allemães que interpretam o internamento da tripulação de presa e a devolução do barco aos seus tripulantes como um acto injusto, senão illegal. Observam que teria sido muito conveniente que o presidente Roosevelt tivesse transmittido tambem á Noruega seu pedido de tratameno adequado aos tripulantes do "City of Flint", já que o governo norueguez achou conveniente tomar a attitude que tomou ante as intenções humanitarias dos allemães naquelle porto de Haugesund, onde ancoraram. Accrescentou-se que não se sabia se o vapor continuava nesse porto ou não. Em geral, expressa-se que a Allemanha defenderá sua posição legal, baseando-se em que a presença de um tripulante enfermo autorizava a visita do barco a um porto norueguez, de accordo com as disposições da Convenção de Haya.

Nos circulos locaes neutros opina-se que, embora pareça que a Noruega agiu de accordo com seus direitos soberanos, cabe-lhe agora explicar por que razão ordenou o internamento da tripulação allemã em Haugesund, depois de haver permittido que o vapor utilizasse as suas aguas territoriaes ao largo de toda a costa.

As edições dos jornaes allemães desta manhã até o meiodia não faziam qualquer menção ao assumpto do "City of Flint". A United Press poz-se em contacto telephonico com o consul allemão em Haugesund para que lhe desse alguma informação sobre o "City of Flint", porém o funccionario allemão se negou a fornecer-lhe o informe pedido, dizendo que o Ministerio das Relações Exteriores de Berlim proporcionaria todos os dados que tivesse sobre o caso.

Contente a tripulação americana

BERGEN, 4 (United Press, Agencia norte-americana) — O "City of Flint" ancorou nas proximidades deste porto, procedente de Haugensund, pouco depois de o Governo de Oslo ter confirmado que o referido vapor se dirigia para aqui, conduzido por seus proprios tripulantes norte-americanos.

A trpiulação de presa allemã ficou internada em Hangensund.

O "City of Flint" não entrou no porto e o logar onde se encontra é assignalado sómente como um "logar na costa nonueguesa". O vapor arvorava a bandeira norte-americana e novamente traz pintado nos costados uma enorme bandeira dos Estados Unidos. Os tripulantes, com os quaes a United Press falou esta manhã, se mostravam extraordinariamente alegres. Cansados, sujos, mas sorridentes, estavam estendidos sobre a ponte tomando sol e descansando, depois de haverem estado detidos em seu proprio barco durante longo tempo.

O consul dos Estados Unidos em Bergen e os membros do Consulado partiram de automovel por um dos caminhos que conduzem á costa, por onde chegarão a um ponto de onde possam abordar o "City of Flint", para ahi se occuparem de tomar declarações dos tripulantes, os quaes, acredita-se, proporcionarão um informe completo sobre todos os acontecimentos occorridos desde que foram apresados pelo "Deutschland". O consul e demais funiccionarios norte-americanos permanecerão a bordo do "City of Flint" até que se esclareçam todas as questões relativas ao mesmo entre o Governo dos Estados Unidos e o Almirantado norueguez.

Os funccionarios noruegueses tambem visitaram o "City of Flint" e, depois de uma minuciosa inspecção, declararam que o vapor estava em condições de partir das aguas norueguezas quando o acha-se conveniente, pois agora era considerado neutro.

Um correspondente da United Press e outro jornalista norte-americano procuraram entrevistar o capitão Gaynard, porém este se negou a fazer declarações no momento e os convidou para um encontro em terra mais tarde. O capitão Gaynard sómente confirmou que o carregamento estava intacto.

Depois que os funccionarios norueguezes declararam o vapor em livre pratica, o consul norte-americano decidiu regressar a Bergen onde esperará instrucções de Washington, antes de dar á publicidade o relatorio do capitão Gaynard, o qual tambem desembarcou e passou quasi toda á tarde no Consulado, onde se suppõe que redigiu uma ampla informação sobre todos os incidentes do apresamento do "City of Flint".

O vapor permanece sob vigilancia e sómente se permitte que delle se approximem embarcações officiaes.

Na inspecção levada a cabo pelos funccionarios do Almirantado norueguez se comprovou que o vapor não tinha armas de qualquer especie e, portanto, decidiu-se que gozava de todas as suas prerogativas de navio neutro.

Como os inglezes encaram a situação

LONDRES, 4 (U. P., Agencia norte americana) — Nas espheras officiaes de Londres, se bem se demonstre satisfação pela libertação do "City of Flint" e de seu carregamento consignado á Grã Bretanha, ha grande reserva sobre a situação do barco e sobre a forma por que se desenvolverão as questões relacionadas com este assumpto.

Não ha nenhum indicio sobre a decisão que tomará o capitão do "City of Flint", pois, embora se espere que o navio se dirija á Inglaterra para entregar sua carga, ainda com o risco de ser novamente apresado ou afundado pelos allemãs, reconhece-se que ha de permeio uma serie de pontos technicos por resolver, antes de tomar uma attitude definida.

A modificação da lei de neutralidade norte-americana complicou mais o problema, pois não se sabe se o "City of Flint" receberá permissão para dirigir-se á Inglaterra, baseando-se em que saiu dos Estados Unidos antes da reforma da referida lei, ou se será intimado a regressar directamente aos Estados Unidos. Tambem se estudará o assumpto do carregamento, de vez que, se fôr considerado legal, é possivel que seja desembarcado na Noruega para ser reembarcado dalli á Inglaterra em um navio britannico, ou em um neutro, tudo o que requer um cuidadoso estudo.

Recorda-se que os paizes scandinavos, Hollanda e Belgica, defendem com toda a energia sua neutralidade e para isso não vacillaram ainda em derrubar os aviões belligerantes que violaram a neutralidade dos respectivos paizes, internar os tripulantes dos aviões que obrigaram a aterrisar e em proteger a todos os navios neutros que navegam em suas aguas territoriaes. Por tal razão, interpreta-se a acção da Noruega concorde em certo ponto com esta politica.

Os agentes da companhia de navegação que tem em consignação o "City of Flint", depois que souberam que o vapor havia chegado a Bergen, enviaram uma mensagem ao capitão Gaynard expressando-lhe que esperam que se dirija a Mersey, porto original de destino do vapor.

Em outros sectores, espera-se que o vapor procure chegar a Manchester, para deixar o carregamento, que se suppõe se encontra ainda a bordo.

A United States Lines C., entretanto, parece que deixou ao criterio do capitão Gaynard a rota que deverá seguir e o porto onde deve tocar, em vista da possibilidade que ha de que os allemãs procurem interceptar novamente a passagem ao "City of Flint".

Por outro lado, a "Press Association" diz que se espera que o "City of Flint" chegue a Glasgow dentro de quatro dias.

Dirige-se a um porto inglez

LONDRES, 4 (U.P., agencia norte-americana) — Nas espheras officiaes procura-se evitar comprometter-se com declarações acerca do "City of Flint", até que se resolva a exacta situação, no que se refere ao navio, e se classifique officialmente seu carregamento. O assumpto implica numerosos aspectos technicos-legaes.

Como resultado da nova lei norte-americana de neutralidade, não se sabe se o "Flint" poderá entrar em aguas britannicas. Além disso, se o carregamento continúa a bordo, resta saber se poderá ser legalmente desembarcado na Noruega e reembarcado para a Grã-Bretanha em um navio inglez ou neutro, no caso de que o vapor não vá directamente a um porto britannico.

A proposito, a "Press Association" informa que chegaram hoje noticias a Clydeside de que o "City of Flint" se dirige a um porto da costa oeste da Escocia.

Accrescenta-se que a empresa de navegação estadunidense será responsavl pela descarga do carregamento.

Espera-se tambem que o navio procure dirigir-se a Manchester com o fim de deixar o carregamento, que se acredita continúa a bordo.

A companhia de navegação deu liberdade de acção ao capitão Gainard para decidir se lhe convem ir a Mersey, em face da possibilidade de que os allemães procurem novamente apresar o "City of Flint".

Reservados os russos

MOSCOU, 4 (U. P., agencia norte-americana) — As autoridades sovieticas negaram-se a fazer qualquer commentario a respeito do caso do vapor "City of Flint" limitando-se a declarar que o assumpto não interessa ao povo russo, pois não tem relação com os problemas nacionaes. A imprensa e as estações emissoras de radio nada informaram sobre a partida do cargueiro americano.

O publico sovietico não se preoccupa com o incidente nem tem meios para apreciar a situação nem a importancia que o mesmo offerece aos Estados Unidos.

Os jornaes locaes, quando o "City of Flint" esteve no porto de Murmansk, dedicavam ao caso umas cem palavras por dia.

Incidente diplomatico ?

BERLIM, 4 (United Press, Agencia norte-americana) — Um porta-voz do Ministerio das Relações Exteriores indicou hoje que a Allemanha tem a intenção de fazer da libertação do "City of Flint" um incidente diplomatico e confirmou que foram enviadas instrucções ao Encarregado de Negocios allemão ante o Governo norueguez para que apresente um energico protesto, por se haver posto em liberdade a tripulação norte-americana, emquanto a tripulação allemã de presa foi internada.

O representante do Ministerio das Relações Exteriores expressou que o protesto será oral. Disse aos jornalistas que, certamente, o protesto foi apresentado á noite passada, embora não se tenha recebido nenhuma noticia do Encarregado de Negocios sobre o seu resultado.

Nos circulos officiaes se experimenta contrariedade pela attitude da Noruega e nada se fez para occultar o desgosto produzido pela noticia de que o "City of Flint", cujo carregamento os allemães haviam pensado utilizar para seus proprios fins, tinha sido entregue á sua tripulação norte-americana.

Não obstante a imprensa vespertina não faz nenhum commentario sobre o incidente.

Em condições de navegar

BERGEN, 4 (United Press, Agencia norte-americana) — Os funccionarios do Almirantado que examinaram o "City of Flint" declararam que esse navio estava em condições de navegar, sendo agora considerado neutro.

O carregamento está intacto

BERGEN, 4 (United Press, Agencia norte-americana) — O correspondente da United Press nesta cidade esteve a bordo do "City of Flint" e conversou com o capitão J. A. Gaynard juntamente com outros jornalistas americanos.

O commandante negou-se a fazer qualquer declaração e convidou os presentes a baixar a terra promettendo encontral-os mais tarde. O capitão Gaynard confirmou que o corregamento do navio estava intacto.

Inquerito entre a equipagem

WASHINGTON, 4 (Havas, agencia franceza) — A representante diplomatica dos Estados Unidos na Noruega, senhora Harriman, que occupa o cargo de ministro plenipotenciario, communicou ao Departamento de Estado que irá a Bergen na proxima segunda-feira, para realizar pessoalmente um inquerito entre a equipagem do navio mercante "City of Flint" e poder assim recolher informações precisas sobre todas as aventuras do navio, desde quando deixou os Estados Unidos.

O "City of Flint" era esperado esta manhã no porto de Bergen.

Declarações dos circulos politicos allemães

BERLIM, 4 (Havas, agencia franceza) — A proposito do "City of Flint" os circulos politicos germanicos declaram:

"O commandante allemão do navio apresado levou em consideração a mensagem do presidente Roosevelt enviada á Allemanha e á Grã Bretanha pedindo fosse prestada toda a assistencia á tripulação norte-americana. Quando um membro dessa tripulação caiu doente o commandante allemão dirigiu o navio para o porto norueguez de Haugemund afim de que o doente pudesse ser tratado. As autoridades norueguezas sem levar em conta os motivos que incitaram o commandante allemão a tocar em um porto norueguez, interpretaram as disposições internacionaes de maneira a se sentirem autorizados a internar a tripulação germanica e libertar o navio. O encarregado dos Negocios do Reich em Oslo protestou contra o facto junto ás autoridades norueguezas. E' mistér, portanto, esperar os resultados das gestões diplomaticas ulteriores antes de se poder tomar uma attitude".

PINTURA

EXPOSIÇÃO DE PINTURA DE EMYGDIO MAGALHAES

Encerra-se hoje a Exposição de Pintura, que o pintor bahiano Emygdio Magalhães vem de realizar no "hall" da Casa Leandro Martins, á rua do Ouvidor.

Os 12 quadros com que o joven artista se apresentou, nesta capital, são dignos dos mais vivos elogios, pois, fixando as festas typicos da Bahia, nos trouxe, Emygdio Magalhães, na belleza de sua arte, uma evocação singela da sua terra pittoresca.

Exportação de Café

Durante o mez de outubro ultimo foram exportadas pelo porto do Rio de Janeiro 407.096 saccas de café, segundo estatistica que publicamos fornecida pelo Centro do Commercio de café:

Exportadores:
(Em saccas de 60 kilos):

E. G. Fontes & Cia., 134.874; A. Jabour & Cia., 33.420; Theodor Wille & Cia. Ltda, 32.204; Ornstein & Cia, 29.804; Mc. Kinlay S|A., 26.263; Castro, Silva, Cia. S|A., 19.831; Felix Fonseca S|A., 19.733; Marcellino Martins Filho & Cia., 18.363; Vivacqua Irmãos S|A., 14.565; Pinto Lopes & Cia. Ltd., 12.475; Cia. Nacional de Commercio de Café, 12.313; Norton Megaw & Cia. Ltda., 9.060; Leon Israel C. S|A., 7.591; Abreu & Filhos, 7.045; Naumann Gepp & Cia. Ltda., 6.550; Sinned & Cia. Ltda., 4.551; Cia. Brasileira de Café, 3.250; Rotundo & Cia. Ltda. 3.125; Soc. Exportadora de Café S|A., 2.705; Cia. Americana de Armazens Geraes,.... 2.411; Vertes & Cia. Ltda., ... 2.000; A. Sion & Cia., 1.052; S. A. Rebello Alves, 1.000; American Coffee Coporation, 1.000; Fraga, Irmão & Ltda., 720; Salvaterra S|A., 400; Mario Telles, 254; Elias Neves & Cia, 250; Roque Rotundo, Costa & Cia., 125; Cia. Nacional de Navegação Costeira, 75; Hard Rand & Cia., 40; Elias Gouveia, 15; Dick W. Dib, 11; João de Carvalho & Cia., 10; George M. Fernanis, 6; Antonio Micelli, 5; total, 407.096. Idem no mez de outubro de 1938, 333.338. Idem no mez de setembro passado,.. 276.345.

PREDIOS
TERRENOS

COMPRA E VENDA

Directamente ou por conta de clientes.

ADMINISTRAÇÃO

Predios residenciaes, de negocios, edificios, de appartamentos ou de escriptorios.

Pagamento mensal antecipado de alugueis.

Emprestimo a curto ou longo prazo com garantia de alugueis em condições excepcionaes.

HYPOTHECAS

Emprestimos hypothecarios a partir de 10 contos, em qualquer bairro até Meyer. Optimas condições de taxa, prazo e amortizações em qualquer tempo, sem bonificação.

Faça hoje mesmo sua consulta sem compromisso ou despesa

NELSON PESSOA
(Do Syndicato dos Corretores de Immoveis)
RUA DO OUVIDOR, 69-A — 3.º andar
Tel. 23-0404

Por falta de fundamento legal

Waldemar Amarilho e Waldemar Cruz Monteiro solicitaram por intermedio do Syndicato Nacional de Camara, Culinarios e Panificadores Maritimos, fosse avocado o processo em que são partes os recorrentes e a Empresa Nacional Carlos Hoepke, proprietaria do vapor "Anna", por não se terem conformado com a decisão proferida pela Junta de Conciliação e Julgamento annexa á Delegacia do Trabalho Maritimo de Florianopolis. Não havendo, porém, base legal para a avocatoria, o titular da pasta do Trabalho, sr. Waldemar Falcão, deixa de tomar conhecimento do pedido.

Uma commissão designada para inventariar material da Leopoldina

O titular da pasta da Viação, general Mendonça Lima, encaminhou ao governador do Estado de Minas Geraes cópia do relatorio apresentado pela Commissão encarregada de proceder ao inventario geral das propriedades e bemfeitorias das linhas ferreas pertencentes a "The Leopoldina Railway Company, Limited" de concessão daquelle Estado.

Não vos esqueçaes de que os cégos necessitam sempre do vosso auxilio. Encaminhando-o para A ALLIANÇA DOS CÉGOS á rua 24 de Maio n.º 47 — Rio de Janeiro. — Tel. 48-5202

Empreza Nacional de Economia Ltda.

AVISO

Chamamos a attenção de nossos clientes para as declarações feitas por esta Empreza e publicados pela "Gazeta de Noticias" em 28 de Outubro p.p., 30 de Agosto p.p.

Outrosim, vimos solicitar o comparecimento dos portadores de certificados infra-relacionados, ao nosso escriptorio, até o dia 11 do corrente para regularização do pagamento de suas prestações, pois, as mesmas, já se acham sob pena de cancellamento, de accordo com as condições de venda, expressa nos certificados de venda de apolices, de numeros: BRASIL — 319 — 321 — 422 — 423 — 424 — 426 — 586 — 588 — 590 — 591 — 694 — e 346 — 347 — 348 — 753 — 756 — e 444 — 1.667 — 1.677 — 1.682 — 1.683 — 1.689 — 1.692 — 1.757 — 1.789 — 1.792.

Rio de Janeiro, 5 de Novembro de 1939.

A GERENCIA

TERRENOS
EM PRESTAÇÕES MENSAES
Muda da Tijuca -- Maria da Graça -- Realengo

Informações com Sr. Mario, á Rua Domingos de Magalhães, 51 — phone 29-4655, e no escriptorio central da

Companhia Immobiliaria Nacional
RUA DA QUITANDA, 143 — PHONE 23-2101

DIARIO CARIOCA
Propriedade da S|A DIARIO CARIOCA
Expediente

Directores:
Horacio de Carvalho Junior
J. B. Martins Guimarães
Chefe da redacção:
Danton Jobim

Endereço telegraphico: DIARIO CARIOCA — Telephones: Gabinete do Director, 23-1093 — Administração, 22-3035 — Redacção, 23-0671 e 23-0330 — Officinas 22-0824 — Assignaturas, 22-3018 — Gravura, 22-1785

Publicidade, 22-3018

ASSIGNATURAS

Para o Brasil:
Anno . . . . 50$000
Semestre . . . . . 30$000
Para o Exterior
Anno . . . . 100$000
Semestre . . . . . 55$000

Venda avulsa: Capital, $200; Interior, $300
Aos domingos, $200

E' cobrador autorizado o sr. J. T. de Carvalho

CORRESPONDENTE GERAL
Percorre o interior do paiz, a serviço desta folha, o sr. Romualdo Perrota, nosso correspondente geral

Endereço telegraphico: DIARIO CARIOCA

CORRESPONDENCIA
Toda a correspondencia com valor ou sobre assumptos que entendam com assignaturas e outros de interesse da administração deve ser dirigida ao gerente do DIARIO CARIOCA.

Representante em Bello Horizonte:
OSWALDO MASSOTE

A Mais Graciosa Bibliotecha De Aventuras Para Jovens e Crianças

300 a 600 paginas
150 a 300 desenhos } Cada Exemplar

Encadernados a 4$000 cada um

Em todas as Livrarias, Bazares, Papelarias, Agencias do Interior e Jornaleiros. Pedidos diretos ao Grande Consorcio Suplementos Nacionais Ltda. — Rua Sacadura Cabral, 43 — Rio de Janeiro.

Encerrando as Commemorações da «Semana da Economia»

OCCUPOU, HONTEM, O MICROPHONE DA "HORA DO BRASIL" O PRESIDENTE DA CAIXA ECONOMICA

Terminaram, hontem, as commemorações da "Semana da Economia" promovidas pela Caixa Economica Federal do Rio de Janeiro.

Encerrando as commemorações, que lograram o maior exito, pois conseguiram despertar o interesse de todas as classes sociaes, occupou hontem, o microphone da "Hora do Brasil" o illustre sr. Carlos Luz, director daquelle instituto de credito, que pronunciou o seguinte e expressivo discurso:

"Encerrando no Districto Federal, através do radio, graças á gentileza do Departamento de Propaganda e Diffusão Cultural, a "Semana da Economia", minhas primeiras palavras são de vivo agradecimento á população desta magnifica cidade do Rio de Janeiro, pelo concurso prestimoso e efficacissimo que deu á Administração da Caixa Economica para o completo exito dos seus objectivos.

Muito de proposito, como se fizera em annos anteriores, as commemorações se estenderam até 4 de novembro, porque este é um dia especialmente caro á Caixa Economica do Rio de Janeiro, por assignalar a data do inicio das suas operações, 78 annos passados.

Quaisquer que fossem os nossos eforços, resultariam inuteis, se o publico, o grande publico do Rio de Janeiro, através de todas as suas classes, a começar pelas crianças das escolas, não accorresse, como accorreu, para prestigiar as solennidades de modo concreto, isto é, revelando, nos depositos, a sua inabalavel confiança no grande estabelecimento de credito popular, que é a Caixa.

Realizando ás commemorações, nosso principal intuito foi o de homenagear os nossos depositantes e, valendo-nos daquella "influencia educativa", a que não faz muito se referiu o nosso grande chefe, presidente Getulio Vargas, captar novos clientes e amigos.

Temos a impressão de que a "Semana da Economia" calou fundo no espirito dos cariocas.

Não nos faltou a collaboração expontanea de grandes firmas da cidade, que se valeram do motivo da nossa campanha para propaganda das suas conceituadas casas, e até o digno presidente da Associação Commercial, em sessão desse prestigioso orgão de classe, deu a sua valiosa solidariedade aos nossos propositos de despertar, ainda mais se possivel, no espirito publico, os habitos de poupança.

Ainda espontaneamente, brilhantes nomes da nossa Imprensa, directores e redactores de grandes jornaes, escreveram artigos notaveis, á margem das commemorações.

As empresas de transporte, por sua vez, accudiram ao nosso appello e se prestaram a divulgar os nossos pequenos cartazes de propaganda, collados aos seus vehiculos.

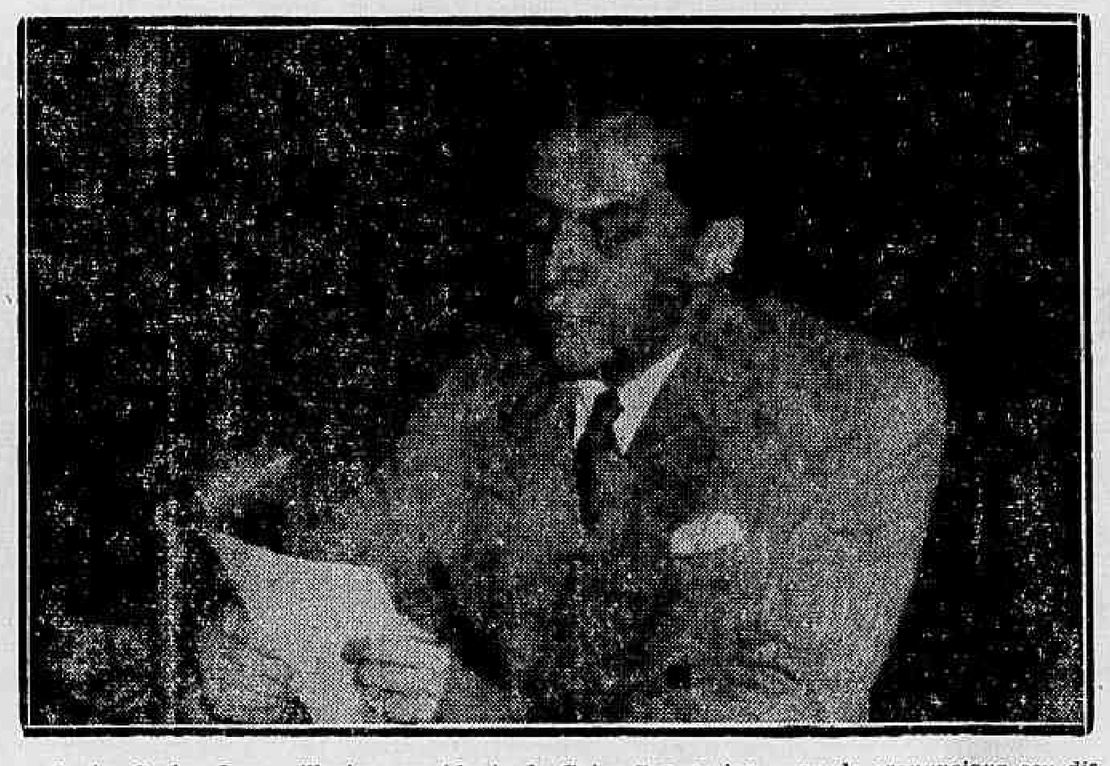

O dr. Carlos Luz, illustre presidente da Caixa Economica, quando pronunciava seu discurso, hontem, na "Hora do Brasil"

Quanto aos concursos instituidos, alcançaram pleno exito. Recolhemos 73 exemplares de cartazes que concorreram aos nossos premios, mais de 30 jornalistas nos enviaram "sueltos" sobre a economia e diversas firmas da capital organizaram as suas vitrinas com motivos referentes ás commemorações da Semana.

Em dia que será largamente divulgado, sortearemos os premios destinados ás cadernetas de economia escolar, as de escoteiros economisantes, as populares emittidas durante a semana e as populares até agora existentes. Para estas ultimas, o premio corresponderá ao credito, na respectiva conta, de importancia igual ao valor do saldo, até o limite maximo de 20 contos de réis.

Não esquecemos tambem os nossos pequenos depositantes e, através das 19 Agencias que hoje conta a Caixa Economica, no Districto Federal, distribuimos milhares de pequenos cofres e objectos escolares.

Certamente, o nosso principal objectivo, durante a "Semana da Economia", não está propriamente no valor dos depositos, mas no numero destes, de modo a criar, cada vez mais, novos depositantes, que, abrindo suas contas com pequenas importancias, serão constantes clientes nossos, augmentando, dia a dia, o producto das suas economias.

Estamos sempre lembrados de que, a 4 de novembro de 1861, a Caixa do Rio de Janeiro iniciava as suas operações, recebendo apenas 10 depositos, na importancia total de 190 mil réis. Hoje, o Districto Federal recolhe na Caixa depositos que ultrapassam de 850 mil contos, sendo que sómente os da economia popular vão além de 535 mil. Desta forma, computada em 1.850.000 almas a população do Districto Federal, resulta que os depositos populares correspondem, em média, a ... 290$000 por habitante, ou ainda a 462$000, se considerarmos a totalidade dos depositos de varias naturezas.

Como se vê, já são confortadores os algarismos.

Se, entretanto, considerarmos o numero de depositantes populares, que hoje sobe a ... 580.000, verificar-se-á que apenas 31,3% dos habitantes do Districto Federal mantêm cadernetas de economia.

O que desejamos é que a Caixa Economica, pela garantia que offerece, pelo aperfeiçoamento constante dos seus serviços, de modo a facilitar a rapidez das retiradas, se transforme, de facto, em depositaria de todas as pequenas economias populares, acostumando o publico ao manejo dos cheques, de modo a effectuar todos os seus pagamentos por esse meio, auferindo ainda juros sobre as sobras que fiquem em nossos cofres.

A economia que pregamos não é, como se vê, a supressão de utilidades, a que prive as familias das diversões necessarias, mas apenas a economia que resguarde o gasto superfluo e o transforme em reserva util para os dias incertos do futuro, pois quem guarda as suas economias está tranquillo quanto aos imprevistos do dia seguinte.

Fomentando a economia, nosso objectivo não é o negocio em si, mas, como aconselhava Oliveira Martins, a constituição dos pequenos peculios do povo.

Os habitos da economia fazem tranquillos os povos, contribuem para a paz publica e constroem as nações poderosas.

Tão arraigado é esse habito, que grandes paizes em guerra installam agencias de depositos junto ás trincheiras, como ainda ha pouco nos informavam noticias da França.

Pois bem. Os brasileiros já vão compreendendo as vantagens da economia.

Na semana que hoje se encerra e que teve a sua actividade perturbada por feriados, foram em numero de 2.134 as cadernetas abertas. Ganhamos, portanto, 2.134 novos clientes.

A somma dos depositos exclusivamente populares, de 25 de outubro até hoje, inclusive, sobe a 1.321:412$040 de depositos novos e a 7.601:507$000 de depositos em continuação, num total de 8.922:919$040.

Em nome do Conselho Administrativo da Caixa Economica Federal do Rio de Janeiro, renovo ao povo do Districto Federal agradecimentos pela confiança que deposita na sua Caixa Economica e declaro encerradas as commemorações da "Semana da Economia".

AVISO

Imper

Communica aos seus amigos, clientes e a praça em geral que nesta data assumiu a direcção de sua SECÇÃO IMMOBILIARIA E DE ADMINISTRAÇÃO DE BENS o Dr. J. Magalhães Loureiro, pessôa de grande conceito e verdadeiro technico no assumpto.

1.° MARÇO, 100 - 3.°

Rio de Janeiro, 4 de Novembro de 1939.

Homenagem a Ruy Barbosa

UMA ROMARIA AO TUMULO DO GRANDE BRASILEIRO PELOS ALUMNOS DA ESCOLA NACIONAL DE EDUCAÇÃO PHYSICA

Um aspecto tomado durante a homenagem dos alumnos da [illegible] Nacional de Educação Physica

A Escola Nacional de Educação Physica prestou hontem significativa homenagem a memoria de Ruy Barbosa, tendo em conta que o grande brasileiro, foi um dos precursores da officialização da Educação Physica.

Assim é que em 1892, como autor do parecer no projecto de reforma do ensino no paiz, mandou incluir um capitulo referente á educação physica, dentro do seguinte schema:

1 — Instituição de uma secção especial de gymnastica em cada Escola Normal.

2 — Extensão obrigatoria de gymnastica a ambos os sexos na formação do professorado e nas escolas primarias de todos os gráus, tendo em vista em relação á mulher a harmonia das formas feminis e as exigencias da maternidade futura.

3 — Inserção da gymnastica nos programmas escolares, como materia de estudo, em horas distinctas das de recreio, e depois das aulas.

4 — Equiparação, em categoria e autoridade, dos professores de gymnastica aos de todas as outras disciplinas.

A homenagem a Ruy Barbosa consistiu uma romaria ao tumulo desse vulto nacional. Falou nessa occasião, o sr. Fernando Magalhães. Em seguida os alumnos visitaram a Casa de Ruy Barbosa.

Actos do governo

O presidente da Republica assignou os seguintes decretos:

NA PASTA DA JUSTIÇA

Nomeando, tendo em vista o parecer da Commissão Revisora, o ex-investigador Melchiades Gomes do Egypto para o cargo da classe C, da carreira de guarda de presidio.

NA PASTA DA EDUCAÇÃO

Nomeando, tendo em vista o parecer da Commissão Revisora, o ex-adjunto de professor do curso primario da Escola de Aprendizes Artifices do Estado do Rio, Maria Amalia Vasconcellos Barroso para a classe D, da carreira de auxiliar de ensino.

NA PASTA DO EXTERIOR

Nomeando, tendo em vista o parecer da Commissão Revisora, o ex-conductor de trem da Central do Brasil, Jacintho Augusto Macedo Paes Leme Netto para a classe E, da carreira de conductor de trem; o ex-agente do Serviço de Repressão do Contrabando nas fronteiras do Apa, em Matto Grosso, Felisberto José de Oliveira e o ex-encarregado das officinas da Policia Civil José Fernandes Lima, para a classe E e para a classe D, respectivamente, da carreira de servente, o primeiro do quadro IV e o segundo do quadro XLI.

Nomeando os serventuarios em disponibilidade, da Justiça Eleitoral: José d'Acampora para a classe I, da carreira de official administrativo dos Correios e Telegraphos de Santa Catharina; e José Raymundo da Costa para a classe C, da carreira de servente dos Correios e Telegraphos do Piauhy; o 2º official aduaneiro extincto, da Alfandega de Santos, Francisco Lopes do Espirito Santo Junior, para a classe C, da carreira de escripturario dos Correios e Telegraphos de S. Paulo.

NA PASTA DA FAZENDA

Nomeando, tendo em vista o parecer da Commissão Revisora, o ex-escrevente dactylographo do extincto Serviço de Industria Pastoril Rackel Harlman Cavalcanti de Albuquerque para a classe E, da carreira de dactylographo do Tribunal de Contas; Oscar Alfredo Bezerra para exercer, em commissão, o cargo de administrador da Mesa de Rendas em Santa Cruz, no Espirito Santo; Henrique Guedes de Mello para o logar de corrector de fundos publicos na praça do Rio de Janeiro; Corina Cunha para a classe D, da carreira de dactylographo do Tribunal de Contas; Everardo Bertamio Chrockatta de Sá para a classe D, da carreira de dactylographo do mesmo Tribunal; e Ena Victoria Goulart de Carvalho e Laura Xavier Lopes para a classe D, da carreira de dactylographo do Thesouro Nacional; Alfredo de Abreu Moraes e Mario de Oliveira Carvalho, interinamente, para a classe B, da carreira de servente do Thesouro Nacional; e Laris Rezende tambem interinamente, para a classe C, da carreira de machinista maritimo.

Promovendo o collector federal em São Paulo, no Estado de Sergipe, Francisco Carlos Borges a escrivão da collectoria federal em Maroim, no mesmo Estado; e, removendo, a pedido, o collector federal em São Francisco, Minas Geraes, Pio Barbosa de Abreu para identico logar em Capelinha no mesmo Estado; o escrivão da collectoria federal em Santa Luzia do Rio das Velhas, Minas Geraes; Delphino Boa Nova para identico logar em Uberlandia no mesmo Estado; e o servente da classe C, Boaventura da Silva Quadros, da Alfandega de Belém para a do Rio de Janeiro.

Transferindo, a pedido, José Moreira França da carreira de servente para a carreira de guarda aduaneiro, devendo ter exercicio na Alfandega de Santos; e o dactylographo Maria Carmelita Lins Leitão para a carreira de escripturario, devendo ter exercicio na Alfandega de Recife.

Concedendo aposentadoria ao official administrativo Euffranor Pinto da Cruz; os escripturarios Frederico Lopes, Joaquim Paz de Camargo e Luiz Maia Peixoto e o marinheiro Manoel Francisco Coelho; e aposentando os trabalhadores Antonio João de Arruda e Luiz de Castro Ferreira.

Declarando sem effeito os decretos de nomeação: de Antonio de Faria Vinagre, para a carreira de escripturario da Alfandega de Corumbá; de Aline de Freitas Caraciolo para a carreira de dactylographo da Alfandega de Uruguyana; e de Clementina Garofalo para a carreira de dactylographo da Delegacia Fiscal em Sergipe, por não terem tomado posse dentro do praso legal; e de Luiz Alves da Silva Junior para servente do Thesouro Nacional, por não ter capacidade physica para o desempenho das mesmas funcções; de Zulmira de Barros P. de Carvalho para a carreira de dactylographo da Delegacia Fiscal no Rio Grande do Norte, por não ter tomado posse dentro do prazo legal; e a transferencia do official administrativo Ermelinda da Graça Castellões do Ministerio da Agricultura para o Tribunal de Contas.

Tornando sem effeito as nomeações de José Antonio França e Nelson Benevenuto para servente do Thesouro Nacional, o primeiro por não ter tomado posse dentro do prazo legal e o segundo por ter sido julgado incapaz para o exercicio de funcção publica.

Exonerando, por terem sido nomeados para outros cargos, Benedicta Mascarenhas, dactylographo do quadro das Recebedorias Federaes; Maria Mercedes Maia Coutinho, dactylographo do quadro das Delegacias Fiscaes e Carmen Gonzalez Planas, dactylographo do quadro das Alfandegas.

Demittindo, por abandono de emprego, o servente da Casa da Moeda, Felisberto Ferreira Madeira, e os aprendizes artifices da mesma repartição Oscar da Silva Loureiro e Simão Cirineu da Lima.

NA PASTA DA AGRICULTURA

Nomeando o chefe de cultura em disponibilidade, Renato Pedrosa para a classe D, da carreira de pratico rural; e tendo em vista o parecer da Commissão Revisora, o ex-encarregado do posto fiscal de Rosario Clemente Duarte para a classe D, da carreira de auxiliar de ensino.

Designando o director da Secção de Fiscalização do Exercicio Profissional da Divisão de Saude Publica, do Departamento Nacional de Saude, medico sanitarista do Ministerio da Educação, Roberval Cordeiro de Farias para substituir, como representante do mesmo Ministerio, nas funcções de membro da Commissão do Abastecimento, o medico sanitarista Alexandre Boavista, durante o seu impedimento.

NA PASTA DO TRABALHO

Nomeando para a classe E, da carreira de escripturario: Avalina da Costa Silva, Aliete Pereira Godinho, Dulce de Miranda Cordilha e Alaide Souza Falcó.

Transferindo Angelo Elyseu Xavier Leal, escripturario do quadro IV do Ministerio da Viação para igual cargo no quadro unico do Ministerio do Trabalho.

NA PASTA DA MARINHA

Nomeando o capitão de Mar e Guerra Americo de Aguiar Pimentel, da Reserva Remunerada para o cargo de Juiz do Tribunal Maritimo Administrativo, continuando convocado para o serviço activo da Armada.

Tornando sem effeito o decreto que nomeou interinamente, Luiz Gonzaga da Silva para a carreira de machinista maritimo.

Exonerando, por ter tido outra commissão, o capitão de Mar e Guerra da Reserva Remunerada Americo de Aguiar Pimentel, das funcções de sub-chefe do Gabinete Militar.

NA PASTA DA GUERRA

Tornando sem effeito a transferencia do escripturario Georgino Francisco de Azevedo Paiva, do Ministerio da Agricultura para o Ministerio da Guerra.

Transferindo o escripturario Ulysses Gama, da classe D, do quadro XXX, do Ministerio da Viação para o quadro I, do Ministerio da Guerra.

MC. GREGOR

E' o fabricante, sem rival, dos artigos de sport americanos, que "A CAPITAL" recebe directamente dos Estados Unidos, mantendo um completo sortimento das ultimas novidades, com preços minimos a vista ou a credito.

Marcada para 16 de Dezembro a Exposição de Pernambuco

O governo pernambucano acaba de fixar para o dia 16 de dezembro a inauguração da Exposição Nacional de Recife.

Loteria Federal

O Consultor Juridico do Conselho de Aguas e Energia

NOMEADO PELO PRESIDENTE DA REPUBLICA O PROF. ADAMASTOR LIMA

Por decreto ultimo assignado pelo presidente da Republica, vem de ser nomeado para consultor juridico do Conselho de Aguas e Energia Electrica o nosso confrade de imprensa professor Adamastor de Oliveira Lima.

Figura de destaque nos meios juridicos e jornalisticos desta capital, o professor Oliveira Lima, que occupa com brilho excepcional, uma das cathedras da Faculdade de Direito do Rio de Janeiro, é ainda advogado de renome entre os profissionaes cariocas. Por motivo de sua escolha para aquelle cargo onde terá opportunidade de applicar mais uma vez a sua capacidade de jurista o professor Adamastor Lima vem recebendo grande numero de cumprimentos.

...porque durante muito tempo vivi aborrecido e nervoso. O uso das PASTILHAS MINORATIVAS restituiu-me a alegria e bem estar. Esse producto é um laxativo de acção suave para todas as idades e tambem um excellente tonico e estimulante do appetite. Siga o meu conselho e tome

PASTILHAS MINORATIVAS CONTRA PRISÃO DE VENTRE

A data natalicia de Ruy Barbosa

HOMENAGENS A' MEMORIA DO GRANDE BRASILEIRO

Ruy Barbosa

A data de hoje é profundamente cara á consciencia brasileira, pois relembra o nascimento de Ruy Barbosa. A memoria do insigne apostolo das liberdades humanas, do defensor intransigente do direito e da justiça é um dos maiores patrimonios civicos da raça. Figura agigantada no conceito da humanidade, pelo seu talento e pela sua cultura, Ruy Barbosa jamais será esquecido, porque, com os seus actos e suas attitudes elle conquistou a eternidade.

A data de hoje foi consagrado como "O Dia da Cultura". Em todo o Brasil o nome de Ruy Barbosa é exaltado e glorificado. Sua gloria é definitiva.

NO INSTITUTO BRASILEIRO DE CULTURA

O Instituto Brasileiro de Cultura, que tem Ruy Barbosa como seu supremo patrono, realizou hontem uma sessão solenne, no salão nobre do Lyceu Literario Portuguez que se achava repleto. Foi orador official o academico Pedro Calmon, que numa longa e brilhante oração apreciou a vida do glorioso brasileiro, ajuntando-lhe conceitos e opiniões que mais enaltecem a sua obra e a sua influencia nos destinos culturaes e politicos do Brasil.

Regressou ao Rio o sr. Negrão de Lima

Regressou hontem, á tarde, de São Paulo, pelo avião de carreira, o doutor Negrão de Lima, chefe do gabinete do ministro da Justiça, que esteve na capital bandeirante para assistir a inauguração das novas installações da "A Gazeta".

A Finlandia Defenderá a Sua Liberdade e Autonomia

(Conclusão da 1.ª pagina).

"Estamos ligados aos paizes escandinavos pela cammunidade de uma historia, de costumes e de uma cultura, que data de mais de mil annos. Contuto, desejamos melhorar nossas relações com a URSS".

O sr. Cajander a seguir declarou que a publicidade dada pela URSS ás negociações não facilitavam a feliz conclusão das negociações por parte dos interessados.

Resumindo o ponto de vista russo nas negociações, o primeiro ministro affirmou que os Soviets desejam garantir a segurança de Leningrado.

O orador concorda que as fronteiras finlandezas estavam muito perto da grande cidade russa e que se esta se acha ao alcance dos canhões, "mas accrescentou o orador — isso não é uma razão sufficiente para proceder á ratificação das fronteiras. Isso não justifica a demolição das condições da segurança finlandeza".

"A renuncia a cada fragmento de terra, sobretudo nessas provincias, desferiria um grave golpe na alma nacional do povo finlandez" — declarou o sr. Cajander, accentuando por outro lado que a URSS deve levar em consideração a salvaguardar da neutralidade finlandeza.

O primeiro ministro affirmou que a cessão de uma base nas proximidades de Hangoe constituiria um perigo para a segurança finlandeza e não é necessario isso para a defesa de Leningrado.

"A opinião mundial julgara de que lado veiu a ameaça — prosegue o sr. Cajander. — Em todo caso não é do lado da Finlandia. E' absolutamente impossivel que as nações alliadas occidentaes possam enviar uma esquadra ás aguas de Leningrado pelo golfo da Finlandia. Os pontos de vista reciprocos da URSS e da Finlandia são muito afastados. A Finlandia mostrou sua boa vontade aceitando fazer muitas concessões á condição de que essas concessões não attentem contra a sua neutralidade e a sua segurança.

"Não estamos desprevenidos. Estamos vigilantes. Sabemos que quanto mais a situação geral se aggrava, mais estamos ameaçados.

Não constituimos excepção entre todos os outros neutros" — accrescentou o orador examinando a posição internacional da Hollanda, da Belgica e da Suissa.

"Mas — prosegue o primeiro ministro — não basta dizer que se quer permanecer neutro. E' necessario ainda estar em condições de defender essa neutralidade. Compreendemos a gravidade do momento. Sem queixas, por convicção, nos organizamos para defender nossa neutralidade. Actualmente dezenas de milhares de mulheres e até prisioneiros de direito commum trabalham para a defesa nacional. Uma subscripção aberta no inicio das hostilidades, foi rapidamente coberta. Não pedimos conselhos a ninguem, mas tomamos nossas decisões por nós mesmos. A sympathia de todo o mundo, que sentimos vir até nós, nos conforta.

"Essa sympathia e a amizade de outras nações jamais teriam sido tão vivas em relação a nós, se não tivessemos mostrado a vontade de defender a integridade de nosso paiz".

Terminando o sr. Cajander declarou com voz firme:

"A Finlandia não ameaça a ninguem. Ella não pede senão para viver em boa paz com todos os seus vizinhos e trabalhar pacificamente. Mas caso não possamos fazel-o em condições honrosas, defenderemos nossa liberdade e nossa independencia".

A repercussão do discurso do sr. Kjander

PARIS, 4 (Havas, agencia franceza) — O discurso irradiado do sr. Kjander, presidente do Conselho de Ministros da Finlandia, logo após o artigo publicado hontem pelo "Pravda", é considerado nesta capital como um acto de desassombro.

Sobre as negociações que estão sendo realizadas em Moscou entre a delegação finlandeza chefiada pelo sr. Passakivi e os srs. Stalin e Molotov, não se tem aqui informações precisas. Sabe-se apenas que a Finlandia apresentou contra propostas, mas ignora-se qual a acolhida que essas propostas tiveram dos dirigentes sovieticos.

O discurso do presidente do Conselho da Finlandia foi pronunciado antes da entrega da resposta de Moscou. O jornal officioso de Moscou advertia a Finlandia de que essa nação devia cessar de contar com o auxilio estrangeiro. O presidente do Conselho finlandez responde que sua patria está ligada aos Estados escandinavos ha mil annos.

Nos circulos escandinavos desta capital explica-se que a communidade de cultura representa um papel consideravel na actual questão por isso que os finlandezes se consideram como um dos povos mais civilizados da Europa e se mostram, de outro lado, muito orgulhosos do aspecto "americano" de sua conciliação, ao passo que a seus proprios olhos a Russia é francamente inferior á Finlandia.

Por isso a idea de ter de supportar a influencia directa dos Soviets e mesmo de ter de ceder parte de sua população á URSS é para elles inconcebivel. Segundo as primeiras informações chegadas a esta capital, acreditava-se que eram as exigencias russas sobre Hango o ponto essencial do desentendimento entre as duas nações. Parece que a Finlandia considera igualmente como impossivel a cessão de territorios á URSS, mesmo nos mais proximos limites com a Russia.

Com effeito, essa região está muito fortificada por pequena mas solida linha de defesa. Moscou exige o abandono dessas obras. Tal attitude se inspira assim directamente nas exigencias germanicas de setembro ultimo na região dos Sudetes, as quaes tiveram como resultado o abandono das fortificações tcheques e consequentemente a invasão, alguns mezes mais tarde, de toda a Tchecoslovaquia.

O facto de ter o presidente do Conselho finlandez tomado uma attitude publica como o havia feito dias antes o commissario do Povo Molotov, torna mais incertos ainda os resultados das gestões em Moscou.

Os milhares de lagos finlandezes são uma defesa natural muito forte e os circulos competentes consideram que a URSS não dispõe nem de estradas nem de meios de communicações ou de abastecimento sufficientes para lançar um ataque por terra ao longo da fronteira oriental com a Finlandia. Uma operação por terra vindo da Russia deveria ser feita em direcção da fronteira sul que é precisamente a fortificada e por esse motivo reivindicada por Moscou. As difficuldades são menores por mar e o radio sovietico assegura que a esquadra vermelha está prompta para todas as eventualidades.

Mas as costas finlandezas são protegidas por um numero incalculavel de arrecifes que tornam a navegação extremamente difficil. Além disso o Estado Maior finlandez minou a entrada dos portos e as aguas do archipelago de Turku.

Declarações do sr. Erkko

COPENHAGUE, 4 (United Press, agencia norte-americana) — O correspondente do "National Tidende" em Helsingfors, retransmitte as seguintes declarações do ministro das Relações Exteriores da Finlandia, dr. Erkko: "Acceitamos em principio dois terços das exigencias russas, porém, Moscou não póde esperar que concordemos com todas suas propostas, algumas das quaes nem ao menos podem ser discutidas."

Perguntado se os delegados esperariam tres semanas em Moscou, o dr. Erkko respondeu: "Não sem uma razão especial. Se não houver indicios de uma resposta, a delegação regressará á Finlandia."

Melhorou a situação

MOSCOU, 4 (U.P., agencia norte-americana) — Os circulos bem informados acreditam que as negociações russo-finlandezas se tornaram mais promissoras depois que o dr. Paasikivi — chefe da delegação da Finlandia — se avistou com Stalin.

Os circulos finlandezes não commentam a situação, mas parecem animados de maior optimismo, o que autoriza a crença de que encontraram uma base satisfactoria para a continuação das negociações.

Reiniciadas as negociações

MOSCOU, 4 (U.P., agencia norte-americana) — Inesperadamente, as negociações da delegação finlandeza com os representantes sovieticos foram reiniciadas ás 18 horas.

Entrevista no Kremlin

MOSCOU, 4 (Havas, Agencia Franceza) — Teve logar no Kremlin e durou toda uma hora a entrevista entre as delegações finlandeza e russa, em proseguimento das negociações entre os dois paizes.

Representavam a Finlandia os srs. Passikivi, Tanner e Hakkarainen. Pelos Soviets compareceram os srs. Stalin e Molotov.

Nada se sabe ainda dos resultados dessa entrevista, mas a presença na mesma de Stalin indica sem duvida que as negociações se approximam do fim.

E' provavel que ainda se realize outra entrevista esta manhã. Em todo caso é certo que a delegação finlandeza não regressará hoje á noite ao seu paiz.

Declarações do "premier" Cajander

HELSINKI, 4 (Havas, agencia franceza) — O presidente do Conselho sr. Cajander declarou pelo radio:

"A Finlandia defenderá a liberdade até o esgotamento de suas forças".

Marlene Lamarão Corrêa

Emilio de Medeiros Correia e sua esposa, Gizelia Lamarão Corrêa, participam a todos os amigos e parentes o fallecimento de sua filhinha Marlene Lamarão Corrêa e convidam para o enterro que sairá hoje ás 13 horas de sua residencia á rua D. Francisca n.º 71 em Lins e Vasconcellos para o Cemiterio de S. Francisco Xavier.

A Cooperativa de Sericicultura, Producção e Credito Agricola inaugura o Pavilhão Entreposto de Frutas e Legumes

Realizou-se, hontem com a presença de numerosos interessados, de funccionarios do Ministerio da Agricultura, representantes da Secção de Fiscalização de Venda de Frutas em Caminhões e de Directores da Cooperativa de Sericicultura, Producção e Credito Agricola, a inauguração do Pavilhão Entreposto de Frutas e Legumes para fornecimento á cidade do Rio de Janeiro, tendo a solennidade decorrido com grande enthusiasmo, procedendo-se ao abastec[illegible] de grande numero dos [illegible]inhões licenciados pelo Mini[illegible] da Agricultura. A Cooperativa de Sericicultura, que é concessionaria da Barraca Entreposto Provisorio, cuja construcção será iniciada dentro de poucos dias ao lado do Mercado Municipal, passará brevemente a abastecer não só as feiras livres como as quitandas do Districto Federal, nos termos do seu contrato com o Ministerio da Agricultura no desenvolvimento do programma do dr. Fernando Costa, tendente ao barateamento da vida na Capital Federal, ao mesmo tempo em que se levará aos lavradores o amparo de que necessitam, afastando-os quanto possivel da acção dos intermediarios gananciosos que não se satisfazem com os lucros razoaveis compensadores da actividade que desenvolvam. Para a solennidade official da inauguração do Pavilhão Entreposto, que terá logar na proxima semana, serão convidados os srs. presidente da Republica, ministro da Agricultura, prefeito do Districto Federal e outras altas autoridades.

O nosso ex-addido militar em Assumpção apresentou-se ao ministro da Guerra

Por ter regressado da commissão em que se encontrava, como nosso addido militar junto a embaixada do Brasil em Assumpção, apresentou-se hontem ao ministro da Guerra e as demais altas autoridades militares, o tenente-coronel da arma de cavallaria Arthur Heskett Hall. Esse official superior que vae se arregimentar, possivelmente será classificado na guarnição do Estado do Rio Grande do Sul.

O GOVERNO AMERICANO DELIMITOU AS ZONAS MARITIMAS DE COMBATE

(Conclusão da 1.ª pagina)

nha, Irlanda e ilhas adjacentes, inclusive o canal da Mancha.

3º) — Todo o mar do Norte e ao longo da costa norueguesa até um ponto ao sul de Bergen.

4º) — Todo o mar Baltico e aguas dependentes.

As zonas de guerra

WASHINGTON, 4 (United Press, Agencia Norte-Americana) — Depois de promulgada a nova lei de neutralidade, o presidente Roosevel, de accordo com as disposições daquella, indicou as zonas de guerra, que ficaram definidas da seguinte maneira:

Primeiro — "O Golpho da Biscaya, com excepção da costa norte, proxima da Hespanha.

Segundo — Todas as aguas em redor da Inglaterra, Irlanda e ilhas adjacentes, inclusive o canal da Mancha.

Terceiro — Todo o mar do Norte e a frente da costa norueguesa até uma zona ao sul de Bergan.

Quarto — Todo o mar Baltico e as aguas adjacentes ao mesmo.

O primeiro magistrado estadunidense declarou ainda, referindo-se á eliminação das citadas zonas.

"Em realidade, os navios norte-americanos poderão dirigir-se aos portos da França, Inglaterra e Allemanha porque o asylo indica a lei.

Pela proclamação, não podem ir á Irlanda, a Noruega, ao sul de Bergen, Suecia, Dinamarca, Hollanda, Belgisa e os portos do Baltico.

Todos os portos neutros do Mediterraneo e do mar Negro, estão abertos como os de todos os paizes belligerantes e neutrs sobre o Pacifico, sobre o Indico e as aguas adjacentes ao mesmo, e todos os portos da Africa do sul até as Canarias".

O que o Thesouro pagará amanhã

No Thesouro serão pagas amanhã, as seguintes folhas do 6º dia util: Ministerio da Educação — Saude Publica, 4ª, 5ª, 7ª, e 9ª partes. Serviço de Enfermagem, Inspectoria de Prophylaxia da Tuberculose, Serviço de Saneamento Rural e Inspectoria dos Serviços de Prophylaxia e nas respectivas sédes, Serviços de Enfermeiras, Alumnas Enfermeiras, Hospital Arthur Bernardes e Hospital São Francisco de Assis.

Licenças-premios na Prefeitura

O PREFEITO DODSWORTH ESTUDANDO A INTERPRETAÇÃO DO ESTATUTO DOS FUNCCIONARIOS PUBLICOS CIVIS — SERA' SOLUCIONADAS TODAS AS QUESTOES A FAVOR DO FUNCCIONALISMO

O funccionalismo municipal aguardava com indisfarçavel interesse a interpretação da Prefeitura sobre o Estatuto dos Funccionarios Publicos Civis, recentemente assignado pelo chefe do Governo. Ao que sabemos, o Estatuto será applicado aos serventuarios municipaes, segundo prevê o decreto-lei, nos casos cabiveis á Prefeitura. A administração municipal está estudando a sua interpretação, tendo em vista os pontos que interessam directamente o funccionalismo. O caso das licenças-premios, por exemplo, merecerá a attenção especial da Prefeitura. O prefeito Henrique Dodsworth despachou hontem todos os requerimentos de licenças-premios que estavam em seu poder e os que lhe foram encaminhados nesses ultimos dias. Mas ha casos que necessitam ser estudados, pois não estão previstos no decreto-lei que regulará doravante os direitos e deveres dos servidores publicos. Os casos de licenças-premios já concedidas e que foram interrompidas por iniciativa dos proprios funccionarios ou da administração, constituem um exemplo. Terão os funccionarios o direito de gozar os mezes restantes? A Prefeitura está estudando esse e outros casos semelhantes e em todos elles, segundo se sabe, o prefeito opinará favoravelmente aos funccionarios.

Clinica Medico Cirurgica
— do —
DR. AMERICO CAPARICA
CONSULTORIO
RUA VISCONDE DO RIO BRANCO, 31
Elevador - Telep. 22-2949
Diariamente das 4 ás 7 hs.
RESIDENCIA:
R. PAULO FRONTIN, 103
2.º andar — Tel. 22-7891

Departamento Nacional de Immigração

Os estrangeiros residentes nos Estados, entrados em caracter temporario, que tiverem de enviar documentos ao Departamento Nacional de Immigração, para revalidar ou obter a respectiva permanencia no paiz, nos termos da Portaria n. 2.676, de 26 de setembro de 1939, poderão promover sua remessa pelo Correio, sob registo, recebendo a ficha do protocollo, tambem pelo Correio, nas proprias localidades em que residirem.

De pessoa domiciliada no Estado de S. Paulo, o Departamento Nacional de Immigração acaba de receber a seguinte carta:

"Quero demonstrar a minha admiração pela presteza com que o seu Departamento está trabalhando, pois, os processos referentes ao artigo 154 do decreto 3.010, entregues ahi no dia 11 do corrente, e protocollados no mesmo dia, aos interessados foram remettidos pelo Correio os recibos (fichas do protocollo) com o numero do processo e recebidos pelos mesmos no dia 13.

Isto é, a meu vêr, numa repartição publica, um "record" de perfeição dos serviços."

Os processos no Departamento Nacional de Immigração são informados ou despachados dentro dos prazos regulares e em obediencia á rigorosa ordem chronologica de entrada no respectivo protocollo, onde os interessados obterão as necessarias informações.

CREDITOS FALSOS?

O CASO DO CENTRO BENEFICENTE DOS EMPREGADOS MUNICIPAES DE OBRAS E VIAÇÃO E OS ARGUMENTOS DE SEU FORNECEDOR

Em uma de nossas ultimas edições e sob o titulo acima, publicamos uma nota em torno de um credito referente a consignatarios, cujo pagamento estaria prestes a ser effectuado na Prefeitura.

Recebemos hontem uma carta em que o concessionario procura provar a legitimidade do credito em questão.

Transcrevemos abaixo a referida carta:

"Rio de Janeiro, 1 de novembro de 1939 — Sr. redactor do DIARIO CARIOCA — Nesta.—

O conceituado orgão de v. s., em sua edição de hoje, sob o titulo "Creditos Falsos?", naturalmente mal informado por alguem que tem interesse em me prejudicar, fez referencias ao meu nome, como estando envolvido em certo episodio escabroso de creditos falsos, e isto por declaração firmada pelo sr. Trajano Alves, secretario do Centro Beneficente dos Operarios Municipaes de Obras e Viação.

A accusação é o que póde haver de pueril e, para que v. s. disso facilmente se compenetre basta conhecer a natureza das operações havidas entre mim e a sociedade em causa.

Taes operações eram de fornecimento de mercadorias aos associados do Centro, todos serventuarios municipaes, e mediante guia requisitoria expedida pelo mesmo Centro.

E' simples o processo. O empregado municipal, socio do Centro, averba em sua folha de pagamento, uma consignação determinada, por um dado prazo, e a favor da sociedade; esta, mediante a apresentação do certificado, comprovando a existencia da consignação, expede, a favor do associado, a respectiva guia para o fornecimento, de valor correspondente ao total consignado. De posse da guia, o funccionario procura um dos fornecedores do Centro, e abastece-se do que precisa, até o valor autorizado. A sociedade fica recebendo as prestações consignadas e, por seu turno, vae pagando, com esse dinheiro que recebe da Prefeitura, aos fornecedores.

Basta esse mecanismo, para que v. s. verifique, desde logo, que jámais o credito dos fornecedores póde ser fantastico, pois se a consignação está averbada na Prefeitura, é porque o funccionario assim o fez e sabe que o fez.

Agora, o que o malicioso informante de v. s. não disse — apesar de ser essa a dolorosa verdade — é que ha não creditos falsos na Prefeitura, mas guias ficticias, expedidas criminosamente pelos directores do Centro, com o fim de prejudicar fornecedores.

Um fornecedor, recebendo uma guia emittida pelo Centro, com todos os seus requisitos extrinsecos, inclusive uma assignatura do supposto associado e a respectiva individual dactiloscopica, está crente de que ella foi honestamente expedida, por corresponder a uma operação authentica e regular, havendo já a consignação na Prefeitura.

Entretanto, multas dessas guias eram meramente artificiosas, forjadas que o eram pelos directores do Centro, com nomes e impressões digitaes arranjados ardilosamente, com o fito unico de lesar os fornecedores. Mas a Prefeitura nada tem com isso, porque, não sendo reaes taes operações, pois que as guias eram hypotheticas, os pseudo beneficiarios do fornecimento não estão consignados.

Vê, pois, v. s. que, se ha improbidade, esta é do Centro e não dos fornecedores, cujos creditos, desde que as consignações realmente existam, não podem soffrer refutação, convindo não esquecer que os ditos fornecedores, além desses creditos que encontram correspondencia nas consignações, existentes na Prefeitura, são ainda credores do Centro por essas guias ficticias embora sem qualquer garantia, já que não estão ellas lastrendas por quaesquer consignações.

Aliás, o assumpto do meu credito já foi ventilado em juizo, em acção que movi contra o referido Centro, pela 2ª Vara Civel e na qual foi, afinal, feito um accordo, assignado por todos os directores inclusive o sr. Trajano Alves, reconhecendo a legitimidade do meu credito e confessando a improcedencia das accusações feitas.

Solicitando a publicação desta, sob o mesmo titulo agradeço, subscrevendo-me, attenciosamente, **Meyer Isaac Nigri**."

Para superintender a remodelação da cidade

ENCONTRA-SE NO RIO O URBANISTA CLEMENCE HOLZMEISTER

Encontra-se desde hontem nesta capital, o urbanista Clemence Holzmeister, constructor dos edificios publicos de Ankara, capital da Turquia e que presidiu aos trabalhos de remodelação dessa cidade. A vinda desse architecto ao Rio, prende-se a um convite da Prefeitura, que vae encarregal-o do estudo e resolução de varios problemas urbanisticos. E' interessante salientar que o sr. Clemence Holzmeister é brasileiro nato, pertence a uma familia radicada no Brasil e fixará residencia no Rio.

Affirma-se em Paris Que Hitler Ordenou Vigorosa Offensiva

(Conclusão da 1.ª pagina)

só projectil contra essa cidade industrial.

Se bem que os allemães se abstiveram, em geral, de disparar, até o momento actual, sobre as povoações francezas da fronteira, que foram evacuadas, os canhões de grande calibre vem castigando, desde terça-feira, a cidade de Forbach, ás vezes durante horas seguidas, dia e noite, mas os damnos occasionados não são graves. As tropas francezes permanecem em suas respectivas casamatas quando a artilharia pesada allemã entra em acção.

Forbach e Sarrebrueck tem igual importancia estrategica. São vizinhas e cada uma esta a 3 e meio kilometros da fronteira. Para os observadores, torna-se evidente, cada vez mais, que o bombardeio contra Forbach é devido, directamente, ao abandono que fizeram os francezes de suas posições no bosque de Warndt, pois os canhões que pressionam a cidade estão assestados, todos, nessa floresta, onde são protegidos pelas arvores, a coberto de um possivel bombardeio aéreo. Os francezes revidam energicamente com o fogo de suas baterias pesadas, mas limitam os seus objectivos ás estradas e ferrovias do valle, evitando bombardear Sarrebrueck.

De accordo com as informações do serviço secreto da linha de frente, os allemães levaram um maior numero de peças de artilharia ao valle do Sarre, especialmente pelo sector do triangulo de operações entre Sarrebrueck e Sarreguemines, na margem oriental do Sarre, entre Bulingem, Blesraniba e Boboiders.

A artilharia allemã esteve tambem muito activa ao oeste de Sarreguemines e certos observadores vêm nisso um primeiro indicio da offensiva allemã nesse sector.

Providencias contra a cheia no Rheno

PARIS, 4 (U. P., Agencia norte americana) — O correspondente em Basilea do "Paris Soir" informa que o jornal "National Zeitung" publica uma noticia segundo a qual os corpos de engenharia allemães desenvolvem grande actividade em Mulhein e em Waldshut, procurando desviar o curso dos affluentes do Rheno, afim de reduzir consideravelmente os obstaculos technicos que possam prejudicar as operações militares contra a França.

O objectivo dos allemães consiste em baixar o nivel das aguas do Rheno, mediante o desvio do curso do rio Weise.

Vôos de reconhecimento

PARIS, 4 (U. P., Agencia norte americana) — Noticias divulgadas nesta capital dizem que houve hontem extraordinaria actividade aerea de parte a parte na frente occidental.

Doze aviões allemães de reconhecimento voaram sobre Forbach, sem tentar atacar a cidade, emquanto outras esquadrilhas passavam sobre Mulhouse e Colmar, penetrando na Borgonha onde causaram grande alarma, particularmente em Mahon.

Os francezes pela sua vez voaram sobre o valle do Rheno e penetraram profundamente no territorio allemão.

Sabe-se de fonte autorizada que dois paraquedistas germanicos que se suppõe fossem espiões desceram a este de Nancy ha um mez e escaparam aproveitando a escuridão da noite. Por esse motivo os artilheiros da defeza anti aerea receberam ordem de fazer fogo sobre todos os paraquedistas.

Intensa actividade aerea

PARIS, 4 (United Press, agencia norte-americana) — Noticia-se que houve intensa actividade aérea de ambos os lados na frente occidental.

Doze aviões allemães de reconhecimento voaram sobre Forbach sem tentar nenhum ataque, emquanto outras esquadrilhas faziam o mesmo sobre Mulhose e Colman, penetrando na Bourgogne onde semearam o alarma, sobretudo em Macon. Por sua vez, as esquadrilhas francezas voaram sobre o valle do Rheno penetrando profundamente em territorio allemão.

Uma fonte autorizada informa que, ha um mez, dois paraquedistas allemães, que se suppõem serem espiões, desceram e escaparam a oéste de Nancy, aproveitando a quéda da noite.

Por esse motivo os encarregados de metralhadoras têm ordem de fazer fogo sobre os para-quedistas.

Hospital subterraneo

ROMA, 4 (Agencia Nacional, Brasil) — Informes divulgados pela imprensa italiana — transmittidos pela agencia Transocean — referem a inauguração junto á cidade franceza de Dijon do primeiro hospital de guerra subterraneo, cujas enfermarias e serviços inclusive sala de operações, se encontram a tal profundidade, que na opinião dos technicos estão inteiramente resguardados do bombardeio pela aviação inimiga.

Bombardeadas fortificações allemãs

PARIS, 4 (United Press, agencia norte-americana) — Ao meio-dia de hoje, as baterias francezas romperam fogo cerrado contra as fortificações allemãs em frente a Forbach e contra os postos avançados da Linha Siegfried, nas proximidades de Sarrebruck e Sarreguemines, á medida que os duellos de artilharia iniciados ha tres dias adquiriam maior intensidade.

Forbach foi hontem alvo de breve, porém nutrido canhoneio allemão. Cerca de vinte granadas de grande calibre cairam dentro da cidade fortificada.

Fontes francezas dizem que os damnos foram leves.

Ouçam Diariamente das 7 ás 24 horas o Jornal da Guerra da PRC 8 - Radio Guanabara - 1360 kcs. em Combinação Com o DIARIO CARIOCA, Serviço Radio-Telegraphico de Ultima Hora

Departamento Nacional do Café

RESOLUÇÃO N. 423

Dispõe Sobre Appreensões de Café da Quota de Equilibrio e Infracções do Regulamento de Embarques da Safra de 1939-1940, e dá Outras Providencias

O DEPARTAMENTO NACIONAL DO CAFE', usando das attribuições que lhe são conferidas por lei,

RESOLVE

Nos processos de appreensão e infracção que se organizarem em virtude de dispositivos da Resolução n.º 412, de 20 de maio de 1939 (Regulamento de Embarques da safra 1939/1940), serão observadas as seguintes instrucções:

CAPITULO I

Das appreensões

Art. 1.º — Os cafés da Quota DNC que não preencherem as condições de qualidade, typo, peso, bem como as de proporção relativamente ás quotas de mercado, nos termos da Resolução n.º 412, de 20-5-939, art. 1.º, n.º 1, alinea a, n.º 2, alinea a, e § 2.º, estão sujeitos a immediata appreensão, além de outras penalidades estabelecidas em lei contra os infractores.

§ 1.º — Sempre que se verificar a existencia de cafés da Quota DNC com infringencia aos dispositivos acima citados, os funccionarios do Departamento Nacional do Café são obrigados a proceder immediatamente a sua appreensão, lavrando um auto circumstanciado.

§ 2.º — O auto de infracção e appreensão indicará como dispositivos legaes violados:

a) — em se tratando de Quota DNC, em cuja composição existam cafés inferiores ao typo 8 (oito) com mais de 1 % (um por cento) de impurezas, ou que se não encontrem em estado de perfeita conservação, ou se achem deteriorados ou damnificados pela acção da agua ou do fogo, tornando-se humidos, mofados, podres, embolorados, queimados ou impregnados de aroma ou gosto intoleraveis — o § 2.º do art. 1.º da Resolução n.º 412 de 20-5-39, combinado com o art. 38 da mesma Resolução e o art. 4.º do Decreto-Lei n.º 201, de 25-1-938;

b) — em se tratando de cafés que não estejam em condições de peso ou proporção exigidas para "despachos communs", o n.º 1, alinea a, do art. 1.º da Resolução n.º 412, de 20-5-939, combinado com o art. 38 da mesma Resolução e o art. 4.º do Decreto-Lei n.º 201, de 25-1-938;

c) — quando os cafés não se encontrarem nas condições de peso ou proporção exigidas para "despachos preferenciaes", o n.º 2, alinea a, do art. 1.º da Resolução n.º 412, de 20-5-39, combinado com o art. 38 da mesma Resolução e o art. 4.º do Decreto-Lei n.º 201, de 25-1-38.

§ 3.º — As appreensões de que trata o paragrapho anterior recairão sobre a totalidade da QUOTA DNC, devendo, porém, constar do respectivo auto qual a quantidade de saccas cujos cafés não satisfazem as exigencias regulamentares, conforme o caso.

§ 4.º — Juntamente com a QUOTA DNC serão tambem appreendidas as correspondentes QUOTA RETIDA ou PREFERENCIAL, nos termos do art. 40 da Resolução n.º 412, de 20-5-39, ficando esta occorrencia consignada no auto.

Art. 2.º — Os cafés despachados com a inscripção de QUOTA DNC "Sujeita a Substituição", ou QUOTA DNC "Preferencial Sujeita a Substituição", e que, de conformidade com o art. 36 da Resolução n.º 412, de 20-5-39, passarem a ser considerados como QUOTA DNC commum, serão tambem appreendidos nos casos de infracção previstos no art. 1.º e seu § 2.º da Resolução n.º 412, de 20-5-39, observado o disposto no artigo 1.º, § 2.º, alineas a, b e c, e §§ 3.º e 4.º da presente Resolução.

Art. 3.º — Será appreendida a QUOTA DNC — PARA CONVERSAO nos mesmos casos em que o seria a QUOTA DIRECTA, applicando-se-lhe os dispositivos da Resolução n.º 398, de 8-7-938, que regula as appreensões de cafés de mercado.

Art. 4.º — Serão, outrosim, appreendidos os cafés despachados ou transportados clandestinamente, e applicadas aos "embarcadores" e "transportadores" as penalidades do art. 60 da Resolução n.º 412, de 20-5-39, e do art. 4.º do Decreto-Lei n.º 201, de 25-1-38.

§ 1.º — Estão comprehendidos no presente artigo:

a) — os cafés despachados com falsa declaração de conteúdo;

b) — os cafés despachados sem prévia autorização do Departamento ou de suas Agencias, de uma localidade para outra dentro do mesmo Estado, desde que o ponto de procedencia ou de destino se ache a mais de 50 (cincoenta) kilometros de portos de exportação ou de localidades que permittam o transporte para esses portos, para Estados diversos, paizes estrangeiros ou ainda para localidades determinadas pelo Departamento (artigo 23, n.º 1, alinea a, da Resolução n.º 412, de 20-5-39);

c) — os cafés despachados ou embarcados para portos de exportação ou para localidades que fiquem a menos de 50 (cincoenta) kilometros desses portos ou que permittam o transporte para esses portos, para Estados diversos, paizes estrangeiros ou ainda para localidades determinadas pelo Departamento, com infrinfringencia do que dispõe a Resolução n.º 412, de 20-5-39, quanto a entrega, despacho e transporte da QUOTA DNC e das correspondentes quotas de mercado, ou sem a observancia do disposto na Resolução n.º 374, de 11-9-937, quando se tratar de café "para consumo interno";

d) — os cafés despachados de uma localidade para outra de Estados diversos, sem prévia autorização do Departamento ou de suas Agencias, ou em desaccordo com o disposto no art. 23, n.º 2, da Resolução n.º 412, de 20-5-39;

e) — os cafés transportados para portos de exportação, por outros meios ou vias que não o ferroviario, sem observancia das exigencias do art. 24 e seus paragraphos da Resolução n.º 412, de 20-5-39.

§ 2.º — Como fundamento das appreensões de que trata o presente artigo, deverão citar-se os arts. 60 e 62 da Resolução n.º 412, de 20-5-39, combinados com o art. 4.º do Decreto-Lei n.º 201, de 25-1-38.

Art. 5.º — Nos autos de "appreensão e infracção" que se lavrarem, serão consignados o dia, hora e local da diligencia, os nomes dos remettentes ou consignatarios do café ou de seus proprietarios, numeros e datas dos despachos, ou, se não se tratar de cafés despachados, outros caracteristicos para a sua perfeita identificação, a quantidade total de saccas appreendidas, ausencia ou presença do infractor ou de seu representante legal, ou a recusa de qualquer delles em assignar o auto.

§ 1.º — Feita a appreensão e não sendo possivel recolher o café aos armazens do Departamento, poder-se-á confial-o á guarda de pessôa idonea, que não tenha dependencia com o infractor, mediante um auto de deposito, devidamente assignado pelo depositario, ou constante do proprio auto de appreensão e infracção se o deposito fôr feito immediatamente.

§ 2.º — Se o café appreendido ficar em poder do Departamento ou em Reguladores, ou ainda, em Armazens Recebedores não haverá necessidade de auto de deposito.

Art. 6.º — As Agencias do Departamento, encarregadas da classificação, sempre que verificarem a existencia de cafés que estejam sujeitos a appreensão, de accordo com a presente Resolução, e não puderem, em razão da distancia, effectival-a, deverão communicar ao fiscal competente de sua jurisdicção para que lavre o necessario auto, annexando-se ao processo o boletim de classificação da Agencia.

Art. 7.º — Se o infractor, ou seu representante legal, estiver presente e assignar o auto, dever-se-á consignar no mesmo que lhe fica concedido o prazo de vinte (20) dias para defesa, sob pena de revelia, e o de sessenta (60) dias para repor ou completar a QUOTA DNC na fórma do art. 40, §§ 1.º a 3.º, da Resolução n.º 412, de 20-5-39, e que findo este ultimo prazo a appreensão será homologada.

§ unico — Os prazos de que trata este artigo serão contados a partir da data da publicação do edital de appreensão.

Art. 8.º — Os autos, logo depois de lavrados, serão remettidos á Agencia respectiva, que immediatamente intimará o infractor a apresentar sua defesa dentro do prazo de vinte (20) dias, sob pena de revelia, e a repor ou completar, conforme o caso, a QUOTA DNC appreendida, dentro do prazo de sessenta (60) dias, consignando que findo este ultimo prazo a appreensão será homologada.

§ 1.º — Essa intimação será feita por carta entregue mediante protocollo, ou registada devendo acompanhal-a uma cópia do auto.

§ 2.º — Torna-se desnecessaria a intimação de que trata o presente artigo, se o infractor houver assignado o auto na fórma do art. 7.º

§ 3.º — Os prazos de que trata este artigo serão contados a partir da data da publicação do edital de appreensão.

Art. 9.º — Semanalmente serão publicados editaes sob o titulo "Cafés appreendidos pelo Departamento Nacional do Café", dos quaes constará uma relação das appreensões effectuadas, com todos os dados necessarios á identificação dos cafés appreendidos.

§ unico — A publicação será feita no orgão official da União, quando se tratar de facto occorrido no Districto Federal, ou no orgão official dos Estados, quando o facto occorrer dentro dos respectivos territorios.

Art. 10.º — Dentro do prazo de vinte (20) dias para a defesa, poderá o infractor requerer a refuração e a reclassificação dos cafés appreendidos, mediante deposito prévio das respectivas despesas.

§ 1.º — O resultado da reclassificação será communicado ao requerente pela fórma prevista no § 1.º do art. 8.º da presente Resolução, sendo-lhe concedido, se a classificação fôr confirmada no todo ou em parte, novo prazo de vinte (20) dias para defesa.

§ 2.º — O novo prazo começará a correr automaticamente da data da communicação de que trata o paragrapho anterior.

Art. 11 — Os legitimos portadores dos conhecimentos dos cafés appreendidos, entregando-os á Agencia, poderão intervir no processo para a defesa. Essa intervenção, porém, não exclue a participação do infractor, devendo o processo, dahi por diante, correr contra o autuado e o interveniente.

§ unico — No caso de intervenção, as communicações e intimações serão feitas ao autuado e ao interveniente.

Art. 12 — Findo o prazo para a defesa, ainda que esta não tenha sido apresentada, e decorridos sessenta (60) dias sem que a parte interessada haja reposto ou completado a QUOTA DNC nos termos do art. 40, §§ 1.º a 3.º, da Resolução n.º 412, de 20-5-39, serão os autos conclusos ao gerente que, fazendo de tudo resumido relatorio, os encaminhará no prazo de tres (3) dias ao presidente do Departamento Nacional do Café, para o julgamento.

§ unico — Se a parte houver reposto ou completado a QUOTA DNC nos termos do art. 40, §§ 1.º a 3.º, da Resolução n.º 412, de 20-5-39, o gerente, logo após a publicação do edital de classificação declarando aceitos os cafés entregues em reposição ou como complemento de quota, considerará sem effeito a appreensão da correspondente quota de mercado (Preferencial ou Retida), lançando nos autos o seguinte despacho:

"A appreensão da Quota Preferencial ou (Retida) constante do presente processo, foi levantada em virtude de reposição (ou complemento de quota) conforme edital de classificação n.º....... de....... de............ de 19..".

(Data e assignatura do gerente)

Art. 13 — Julgando procedente o auto, o presidente do Departamento Nacional do Café homologará a appreensão e applicará ao infractor a multa de 10$000 (dez mil réis) por sacca de café, calculada sobre o total da QUOTA DNC devida, na fórma do art. 60 da Resolução n.º 412, de 20-5-39, tendo em conta, para a comminação desta ultima penalidade, as circumstancias de facto que possam aggravar ou attenuar a infracção.

§ 1.º — Se a parte interessada tiver reposto ou completado a QUOTA DNC, na fórma do § unico do artigo anterior, a appreensão será homologada sómente quanto aos cafés que não preencherem as exigencias do art. 1.º e seu § 2.º da Resolução n.º 412, de 20-5-39, declarando-se sem effeito a appreensão dos demais cafés da QUOTA DNC.

§ 2.º — Se a parte não houver reposto ou completado a QUOTA DNC, ou não o fizer pela fórma prescripta no art. 40, §§ 1.º a 3.º da Resolução n.º 412, de 20-5-39, o presidente do Departamento Nacional do Café homologará a appreensão da QUOTA DNC e de tantas saccas da correspondente Quota Retida ou Preferencial, quantas bastem a reconstituir a QUOTA DNC, e declarará insubsistente a appreensão das saccas remanescentes, que serão liberadas na occasião propria. O frete das saccas da correspondente Quota Retida ou Preferencial, bastantes á reconstituição, deverá ser pago pelo portador do despacho da Quota de mercado de que foram retiradas, na fórma do § 4.º do referido art. 40.

§ 3.º — Se a appreensão se effectuar na conformidade do art. 4.º da presente Resolução, observar-se-á o disposto no art. 62 da Resolução n.º 412, de 20-5-39.

Art. 14 — Passada em julgado a homologação definitiva da appreensão, os cafés appreendidos serão incinerados na fórma estabelecida pelo Departamento Nacional do Café, salvo o disposto no § 3.º do artigo anterior.

CAPITULO II

Das infracções sem appreensão

Art. 15 — Lavrar-se-á auto de infracção contra os embarcadores e transportadores, no caso de cafés acondicionados em saccaria que não esteja devidamente marcada e contramarcada, conforme preceituam os arts. 2.º, 3.º, 58 e seu § unico, da Resolução n.º 412, de 20-5-39.

Art. 16 — Lavrar-se-á auto de infracção contra os transportadores que emittirem Conhecimentos, Guias de Transito ou Guias de Transporte, sem o effectivo recebimento dos cafés declarados nesses documentos e contra as pessoas physicas ou juridicas conniventes na infracção, citando-se como fundamento do auto o art. 61 da Resolução n.º 412, de 20-5-39, combinado com os arts. 2.º e 4.º do Decreto-Lei n.º 201, de 25-1-38.

Art. 17 — Tambem será lavrado auto de infracção quando se verificar qualquer outra infringencia aos dispositivos da Resolução n.º 412, de 20-5-39, citando-se como fundamento do auto o artigo infringido, combinado com os arts. 2.º e 4.º do Decreto-Lei n.º 201, de 25-1-38.

Art. 18 — Nos autos de infracção previstos neste Capitulo, devem constar, além do dia, hora e local da diligencia, o nome do infractor, o facto ou acto incriminado e o dispositivo infringido, a ausencia ou presença do infractor ou de seu representante legal, ou a recusa de qualquer delles em assignar o auto.

Art. 19 — Se o infractor, ou seu representante legal, estiver presente e assignar o auto, dever-se-á consignar no mesmo que lhe fica concedido, a contar da lavratura do auto, o prazo de vinte (20) dias para defesa, sob pena de revelia.

Art. 20 — Se o infractor não estiver presente ou, estando presente, se recusar a assignar o auto, será este, logo depois de lavrado, remettido á competente Agencia, que intimará o infractor a apresentar sua defesa dentro do prazo de vinte (20) dias, a contar da intimação, sob pena de revelia.

§ unico — A intimação será feita por carta entregue mediante protocollo, ou registada, devendo acompanhal-a uma cópia do auto.

Art. 21 — Findo o prazo para defesa, ainda que esta não tenha sido apresentada, serão os autos conclusos ao gerente da Agencia, que, fazendo de tudo um resumido relatoório, os encaminhará no prazo de tres (3) dias ao presidente do Departamento Nacional do Café, para o julgamento.

Art. 22 — Julgando procedente o auto, o presidente do Departamento Nacional do Café applicará as multas em que houver incorrido o infractor, tendo em conta, para a sua graduação, a boa ou má fé do infractor, além da reincidencia e de circumstancias outras que possam aggravar ou attenuar a infracção.

§ 1.º — Na hypothese do art. 16 da presente Resolução, applicar-se-á ao infractor a multa de 50$000 (cincoenta mil réis) por sacca, e do dobro em caso de reincidencia, incorrendo em igual penalidade as pessoas physicas ou juridicas conniventes na infracção, de accordo com o art. 61 da Resolução n.º 412, de 20-5-39.

§ 2.º — Nos demais casos (arts. 15 e 17 desta Resolução), serão comminadas multas de 1$000 (mil réis) a 10$000 (dez mil réis) por sacca de café, calculadas sobre o total da remessa a que se referir a infringencia, na fórma do art. 60, § unico, da Resolução n.º 412, de 20-5-39.

CAPITULO III

Disposições geraes

Art. 23 — Os autos de "appreensão e infracção" ou sómente de "infracção" serão lavrados pelo fiscal que se achar a serviço no local e, na sua ausencia, por outro funccionario do Departamento Nacional do Café.

§ unico — No caso de haver mais de um responsavel pela mesma infracção, lavrar-se-á um só auto contra todos, sempre que possivel.

Art. 24 — Os autos serão assignados pelo funccionario que os tiver lavrado, pelo infractor ou seu representante legal, se algum delles estiver presente e não se recusar a fazel-o, bem como por duas testemunhas.

Art. 25 — Após a decisão do presidente do Departamento Nacional do Café, o processo será devolvido á Agencia em original, sem deixar cópia, devendo, porém, as Secções de Fiscalização e do Contencioso fazer as devidas annotações em fichario proprio.

Art. 26 — O despacho que homologar a appreensão, ou impuzer multa, será communicado por carta registada ao infractor, e publicado no orgão official da União, quando o processo se originar de facto occorrido no Districto Federal, ou no orgão official dos Estados, quando o facto occorrer dentro dos respectivos territorios.

Art. 27 — Do despacho do presidente do Departamento Nacional do Café, poderá o interessado recorrer para o sr. ministro da Fazenda, por meio de requerimento apresentado á respectiva Agencia, dentro do prazo de dez (10) dias a contar da publicação do mesmo despacho no orgão official da União ou dos Estados.

§ 1.º — Neste caso a Agencia remetterá os autos ao presidente do Departamento, que os encaminhará ao sr. ministro da Fazenda, com a sustentação do despacho recorrido.

§ 2.º — A decisão do sr. ministro da Fazenda será irrecorrivel.

Art. 28 — A decisão do presidente do Departamento, julgando insubsistente o auto, deverá ser communicada ao interessado por carta de porte simples, cabedo á Agencia tomar immediatas providencias para a execução do julgado.

Art. 29 — Todos os recursos a que se referem estas instrucções terão effeito suspensivo.

§ 1.º — Se no processo houver imposição de multa, o recurso será precedido, obrigatoriamente, do deposito da importancia correspondente a essa multa, nos cofres da União.

§ 2.º — O infractor fará juntar aos autos o recibo do deposito, dentro do prazo de dez (10) dias a que se refere o art. 27.

§ 3.º — Julgado improcedente o recurso, o deposito desde logo se converterá em pagamento da multa.

§ 4.º — Julgado procedente o recurso, o recorrente poderá requerer o levantamento do deposito.

§ 5.º — Para os fins de que tratam os §§ 3.º e 4.º, a Agencia do Departamento communicará a decisão do sr. ministro da Fazenda á repartição federal que houver recebido o deposito.

Art. 30 — O producto das multas impostas nos termos da presente Resolução será recolhido á competente repartição arrecadadora do Thesouro Nacional, constituindo renda eventual da União.

§ unico — O infractor fará juntar aos autos o recibo do recolhimento da multa, dentro do prazo de dez (10) dias, a contar da publicação do despacho que a impuzer.

Art. 31 — As decisões condemnatorias que passarem em julgado e em que, havendo applicação de multa, não tenha o infractor cumprido o disposto no art. 30, § unico, serão registadas no Departamento Nacional do Café em livro especial, a cargo do Contencioso.

§ 1.º — Desse livro o Contencioso extrairá certidões, que serão remettidas á autoridade competente, para cobrança executida da multa, na fórma da legislação vigente para as dividas activas da União.

§ 2.º — As certidões assim extraidas levarão o "visto" do presidente do Departamento Nacional do Café e constituirão titulos de divida liquida e certa a favor da União Federal.

Art. 32 — Os procesoss de infracção ou appreensão, em cada uma das Agencias do Departamento, tomarão numeração especial e seguida.

Art. 33 — As folhas dos processos serão numeradas seguidamente e authenticadas com a rubrica do funccionario encarregado de escriptural-os.

Art. 34 — Os autos de infracção ou appreensão e os processos deverão ser escripturados a machina ou a tinta, sendo inadmissivel o uso de lapis ou de lapis-cópia.

Art. 35 — O decurso de todos os prazos de que trata esta Resolução constará de certidões nos respectivos processos.

Art. 36 — Os funccionarios encarregados da fiscalização e os gerentes das Agencias do Departamento requisitarão das autoridades competentes as providencias necessarias ao cumprimento desta Resolução, sem prejuizo das que couberem ás empresas de transporte, na fórma de seus Regulamentos.

Art. 37 — Toda vez que pela natureza da infracção se possa verificar a hypothese da existencia do crime de contrabando, será o facto communicado immediatamente á autoridade policial do local onde se der a infracção, em officio acompanhado de cópia authentica dos autos.

Art. 38 — Revogam-se as disposições em contrario.

Rio de Janeiro, 4 de novembro de 1939.

JAYME FERNANDES GUEDES

PRESIDENTE

O RESGATE DE UMA GRANDE DIVIDA

A data que hoje transcorre, do anniversario de Ruy Barbosa, offerece uma opportunidade para lembrar aos brasileiros o resgate de uma grande divida: o monumento ao grande homem, que foi, em vida, a maior expressão do genio e da cultura da nossa terra, em todos os tempos.

O momento historico, decorridos dezeseis annos da sua morte, não admitte apreciações dos erros que Ruy Barbosa teria praticado durante a sua longa e agitada carreira politica. Hoje, devemos olhar os serviços que elle prestou. Erros tiveram-nos todos os grandes homens do passado, os possuem os do presente e os terão os do futuro. Poucos, porém, poderão, como elle, apresentar á contemplação dos seus concidadãos uma vida de mais de cincoenta annos, toda ella devotada ao culto da liberdade, do direito e da justiça.

Não se póde comprehender como na capital do Brasil ainda não exista a estatua do notavel homem publico, que se affirmou, na época em que viveu, o mais ardoroso paladino da verdade republicana e da verdade juridica. Só ha um brasileiro que mereça as homenagens de um perpetuo enthusiasmo civico da nossa gente esse é Ruy Barbosa.

A obra do insigne bahiano ainda não está muito para trás de nós para que seja facilmente esquecida. O povo que o acclamava nas ruas, seduzido pela belleza crystallina da sua palavra ainda é o mesmo povo de hoje. A mocidade que o applaudia e delle recebia as mais bellas lições e os mais edificantes exemplos tem hoje as responsabilidades dos postos de direcção na vida publica do paiz. Os politicos que o acompanharam fiéis aos seus principios e os que o combateram, com ardor e respeito, ainda estão vivos. Os juristas que nelle tiveram um mestre admiravel, ainda julgam e discutem nos tribunaes. Portanto, a obra de Ruy Barbosa é de nossos dias, é nossa contemporanea. E' bem verdade que as idéas prégadas pelo eminente brasileiro tiveram de ceder logar a novas idéas. Tudo obedece á acção do tempo. Mas, na época em que sua figura se agigantou no palco da historia brasileira, ninguem mais do que elle soube desfraldar uma bandeira e defendel-a como elle a defendeu.

* * *

Apreciando-se a vida de Ruy chegaremos á conclusão de que elle foi sempre um advogado. Na politica advogou o liberalismo; nos tribunaes, advogou o direito dos innocentes, na tribuna parlamentar, advogou o direito dos opprimidos e as liberdades publicas; em Haya advogou os direitos humanos contra a supremacia da força; em Buenos Aires, advogou a civilização ameaçada; em polemicas de grammatica, advogou a pureza da lingua; nos jornaes e na tribuna. advogou a si proprio. E' esse o aspecto maior da carreira de Ruy Barbosa. Os serviços que elle prestou ao Brasil e á humanidade foram serviços de advogacia. E com elles, Ruy se tornou credor de uma divida immensa que é necessario resgatar.

A proposito, queremos lembrar que, em 1926, quando se reuniu em Santiago a Conferencia Panamericana, na qual o Brasil esteve representado pelo sr. Afranio de Mello Franco, foi approvada naquelle conclave uma indicação no sentido de ser erguido no Rio de Janeiro um monumento a Ruy Barbosa, com o concurso de todas as nações americanas. Davam ellas, assim, uma demonstração de gratidão áquelle que advogou os seus direitos na Conferencia de Haya. Até hoje, porém, não se cumpriu essa resolução. E' tempo, pois, de uma acção conjunta do governo e do povo do Brasil no sentido de ser levada a effeito, quanto antes, a glorificação do insigne brasileiro.

TOPICOS

SURTO ANIMADOR

DEPOIS de assignalar um record de exportação em outubro que findou, o commercio caféeiro entra em novembro corrente pautando o mesmo rythmo animador, pois os negocios se processam num crescendo que deixa prever, para este mez, egual exito ao verificado no mez passado.

Em todos os sectores ligados ao commercio da nossa rubiacea nota-se o mais intenso optimismo, reflectido aliás na facilidade com que são fechados negocios, modestos ou de alto vulto.

No Centro do Commercio de Café foi affixada, hontem, a cotação de 14$500 por dez kilos para o café typo 7, com mercado declarado firme e vendas conhecidas de 5.558 saccas, até onze horas. Bem accentuada foi ainda a melhoria nos preços do nosso principal producto, durante a semana finda, facto bastante expressivo e que retrata, fielmente, a onda de enthusiasmo que empolga todas as espheras ligadas ao commercio do café, em esplendido progresso graças á sábia politica posta em pratica pelo D. N. C.

CASA DO BRASIL

EM Bello Horizonte ha uma Feira Permanente de Amostras, mantida pela Secretaria da Agricultura. Ali estão expostos todos os productos do Estado, desde as madeiras até a immensa variedade de minerios, artigos manufacturados, graphicos demonstrativos do desenvolvimento da riqueza collectiva, uma bibliotheca sobre assumptos ruraes, mostras de arte, tudo, emfim, que possa contribuir para a propaganda das realizações do povo e do Governo de Minas. No mesmo edificio funccionam uma estação de radio, luxuoso restaurante com orchestra, café, além de pequeno parque de diversões. Isso contribue para attrair o publico, que se diverte no local e, ao mesmo tempo, vae sendo informado a respeito do desenvolvimento de sua terra. A Feira transforma-se, assim, num ponto de reunião frequentadissimo. As despesas são quasi nullas, pois a renda apurada cobre quasi completamente os gastos feitos.

Essa iniciativa do Governo mineiro poderia ser imitada por outros Estados e, especialmente, pela capital do paiz. Precisamos criar aqui uma organização semelhante. Talvez se pudesse dar-lhe o nome de Casa do Brasil. Para tal, bastava que cada unidade da Federação criasse o seu Pavilhão.

Ahi está a suggestão que apresentamos ao Governo. Os srs. Lourival Fontes e Georgino Avelino, que são entendidos no assumpto, poderiam aproveitar a idéa, fazendo uma obra digna da metropole do paiz. Mas, para garantia de exito, não deveriam afastar-se muito do modelo de Minas...

A ORGANIZAÇÃO DA INDUSTRIA

AS industrias brasileiras tomaram nos ultimos tempos uma organização que em face da lei podia ser considerada ideal. O sentido principal dessa organização era, aliás, collaborar com o Governo em face da legislação social e ainda no estudo de todos os problemas economicos do paiz que se correspondessem com o parque industrial. Essa organização da industria nacional, imposta mesmo pela antiga lei de syndicalização, deu os melhores resultados possiveis, tanto assim que o Governo poude applicar completa e plenamente a sua legislação trabalhista sem reacção e antes em harmonia plena, com a solidariedade absoluta de todos os industriaes brasileiros. Organizada, a industria fazia um grande apparelhamento de collaboração, de harmonia, de identidade de pontos de vistas com o Governo do paiz.

Essa organização era simples porém completa. Primeiro o industrial de cada ramo se congrega no seu syndicato especifico em cada Estado. Depois esses syndicatos estaduaes designam os delegados que formam a Federação das industrias estaduaes e estas, por sua vez, dão delegados que compõem a Confederação das Industrias com séde no Rio. Cada syndicato estuda os problemas que sejam especificos á sua industria e pleiteia as medidas que julgue necessarias. A Federação estuda as suggestões do syndicato em face dos interesses das demais industrias estaduaes e a Confederação aqui no Rio estuda as pretensões dos industriaes de cada Estado em face dos interesses de todos os industriaes brasileiros. Isto sob as vistas do Governo que, pela lei, fiscaliza todas essas organizações.

Ora, quando este mecanismo age em ultima instancia pode-se dizer que está representando realmente as aspirações de todos os industriaes brasileiros. Por isto mesmo é que até hoje ainda não houve discordancia entre o Governo e as organizações industriaes.

Agora, em face da unidade syndical ultimamente decretada a organização dos industriaes terá de ser revista e adaptada.

Naturalmente que todas as organizações actuaes deverão ser adaptadas ao novo organismo syndical que aliás não exige nesses casos transformações basicas mais ou menos theoricas e mais ou menos aereas. Mesmo porque a estructura da organização das industrias é boa e tem dado os melhores resultados. Para que, portanto, transformal-a completamente quando a lei não exige tanto? O Departamento Nacional do Trabalho, que um dia terá que estudar o caso, dirá, então, sobre o assumpto a sua palavra que será, por certo, uma palavra sensata e logica.

SERTANISMO

UM telegramma de Belem conta as aventuras de estudantes paulistas no sertão goyano e de dois naturalistas, um allemão e outro norte-americano.

Os sertanistas embrenhados no sertão procuravam contacto com os indios chavantes emquanto colhiam material para investigações. E o que encontraram se resumia em cadaveres de tres civilizados presumivelmente mortos pelo habitante das florestas. O sertanismo brasileiro tem o seu apostolo e o seu heroe no general Rondon, que incorporou o seu nome á historia da civilização brasileira. O general Rondon civilizava pelo coração e pelo exemplo. Pela humanidade, pelo gesto de bondade com que visava o espantado habitante das selvas. Assim, sem morticinios conquistou regiões territoriaes e grupos enormes de população para o Brasil.

Ha, entretanto, um falso sertanismo que não pode ser permittido mais. E' este que se embrenha nas selvas apenas para criar nome de heroe, para tirar photographias ou fitas de cinema. Este tiroteia com o indio e quando não o mata deixa-o espantado e desconfiado para toda a vida. Esse typo inferior de sertanista presta, assim, um grande deserviço á incorporação do selvicola ao civilizado, incorporação tão magnificamente iniciada e que tão bem vem sendo executada. Ainda ultimamente foi preciso prohibir o proseguimento de uma dessas caravanas espaventosas que estava nos matos em busca de sensações. E assim é que está certo. Esta prohibição é que é justa. O que entende, afinal de contas, um leigo qualquer dessa coisa subtil e difficil de catechizar indios?

Como o Brasil Vae Receber as Delegações Militares do Chile e da America do Norte

O programma de homenagens organizado pelo Ministerio da Guerra -- Officiaes brasileiros de terra e mar postos á disposição dos illustres visitantes

O Ministerio da Guerra, por intermedio da commissão presidida pelo general Valentim Benicio da Silva, secretario geral, deu hontem á publicidade o programma de recepção ás delegações militares chilena e norte-americana, que nos visitarão por occasião dos imponentes festejos nacionaes que serão levados a effeito na data commemorativa do 50° anniversario da proclamação da Republica. Nesse programma já estão consignados os nomes dos officiaes brasileiros de terra e mar postos á disposição dos illustres visitantes, bem assim. as datas precisas da chegada dos novos hospedes do Brasil. Esse programma é o seguinte:

DELEGAÇÃO MILITAR CHILENA E OFFICIAES BRASILEIROS A' DISPOSIÇÃO

EXERCITO — Cmt. em chefe do Exercito: Gen. div. Carlos Fuentes Rabé — Ten. cel. Paulo de Figueiredo. Secretario do cmt. em chefe do Exercito: Coronel Miguel Puga Monsalves — Major Aristoteles de Lima Camara. Ten. cel. Ernesto Wurth Rojas — Major Aguinaldo Caiado de Castro. Ajud. do cmt. em chefe do Exercito: Major Oscar Herrera Jarpa — Capitão Herculano Antonio P. da Cunha. Major Javier Diaz Donoso — Capitão João Saraiva. Ajudante de ordens do cmt. em chefe do Exercito: Capitão Oscar Sierralta Escola — 1° tenente Humberto Freire de Andrade.

MARINHA — Sub-secretario da Marinha: Capitão de navio Carlos Herrera Acevedo — Cap. corv. Jorge da Silva Leite. Ajudante de ordens do sub-secretario da Marinha — Tenente 2° Eduardo Beeche Rio Frio.

AVIAÇÃO — Sub-secretario das Forças Aereas: Commandante de Grupo Alfredo Puga Monsalves — Major Carlos Rodrigues Coelho. Ajudante de ordens do sub-secretario das Forças Aereas — Tenente 2° de aviação Oscar Munoz Constant.

DELEGAÇÃO MILITAR NORTE-AMERICANA E OFFICIAES BRASILEIROS A' DISPOSIÇÃO

Commandante da 2ª Asa de Aviação: Major general Delos C. Emmons — Coronel Amilcar Sergio Velloso Pederneiras. Aeroplano n. 10 — Piloto: tenente-coronel Robert Olds — Ten. cel. Luiz Procopio de Souza Pinto. Guarnição: 1° ten. Curtis E. Le May — 1° ten. Torgils C. Wold — 2° ten. Clenn C. Nye.

Aeroplano n. 60 — Piloto: major Harold L. George — Major Clovis Monteiro Travassos. Guarnição: cap. William A. Matheny — cap. Donald R. Lyon — cap. Charles H. Caldwell.

Aeroplano n. 81 — Piloto: Cap. Robert B. Williams — Cap. Orlando Silva. Guarnição: 1° ten. James N. Rothrock — 2° ten. Bela A. Harcos — 2° ten. Hiette S. Williams.

Aeroplano n. 53 — Piloto: Cap. Alva L. Harvey — Cap. Pedro Geraldo de Almeida. Guarnição: Cap. Irving R. Selby — tenente Clarence K. Longacre — 2° ten. Alan D. Clark.

Aeroplano n. 70 — Piloto: Cap. Carl B. Mc Daniel — Cap. Nelson Freire Lavenere Wanderley. Guarnição: 1° ten. James H. Walsh — 2° ten. Robert A. Ping — 2° ten. Wilson H. Banks.

Aeroplano n. 72 — Piloto: Cap. Thomas L. Mosley — Cap. José Vicente de Faria Lima. Guarnição: 2° ten. William P. Ragsdale — 2° ten. Joseph R. Ambrose — 2° ten. Keith K. Compton.

Aeroplano n. 90 — Piloto: Cap. W. D. Old — Cap. Ary Presser Bello. Guarnição: 1° ten. Carlos J. Cochrane — 2° ten. Henry C. Godman — 2° ten. C. R. Bond Jr.. Ten. cel. Matthew B. Ridgway — Major Joaquim Soares de Ascensão. Cap. medico J. A. Baird — 1° ten. José Annes.

DELEGAÇÃO MILITAR CHILENA

Dia 6 (2ª feira): Chegada da Delegação a Porto Alegre. Dias 7 e 8 (3ª e 4ª feiras): Em Porto Alegre. O programma da estadia da Delegação em Porto Alegre fica a cargo do srs. commandante da 3ª Região Militar e interventor federal no Estado do Rio Grande do Sul. Dia 9 (5ª feira): Viagem da Delegação de Porto Alegre a São Paulo, em avião. Partida: 11 hs. 20. Chegada: 14 hs. 55. Dias 10 e 11 (6ª feira e sabbado): Em São Paulo. Partida da Delegação para o Rio de Janeiro ás 21 horas no "Cruzeiro do Sul". A organização do programma da permanencia em São Paulo cabe aos srs. commandante da 2ª Região Militar e interventor federal no Estado de São Paulo. Dia 12 (domingo): Manhã a) 9 horas: Chegada da Delegação ao Rio de Janeiro. Desembarque na Estação de Alfredo Maia. A Delegação será recebida pelos representantes do presidente da Republica, dos ministros do Exterior, da Guerra e da Marinha, pelo prefeito do Districto Federal, pelos almirantes chefe e subchefe do Estado Maior da Armada, pelos generaes chefe e sub-chefes do Estado Maior do Exercito, inspectores de Grupos de Regiões e de Armas e Serviços, commandante da 1ª Região Militar, secretario geral do Ministerio da Guerra, directores de Armas e Serviços, inspector geral do Ensino do Exercito, inspector de Defesa da Costa, commandantes da Infantaria e da Artilharia da 1ª Divisão, do chefe de Policia do Districto Federal e commissões de officiaes do Estado Maior do Exercito, dos corpos da 1ª Região Militar, do Districto de Costa, das Unidades-Escolas e dos estabelecimentos de ensino militar. A guarda de honra será feita pelo Batalhão de Guardas, em uniforme de gala. Continencia de general de divisão. Local: frente da Estação Alfredo Maia. Durante o desembarque, tocará a banda da Escola Militar, em uniforme de gala. Tarde: b) — A's 13 horas 30: Almoço no Joá, offerecido pelo prefeito do Districto Federal, seguido de um passeio de automovel pelos bairros pittorescos da cidade: Tijuca, Alto da Boa Vista e Corcovado, etc. Noite: A' disposição dos visitantes. Uniformes: a) — cinza, calção, armado, com passadeiras. b) — cinza, calça, desarmado, com passadeiras. Dia 13 (2ª feira): Manhã: a) — A's 9 horas: Visita da Delegação á Escola Militar do Realengo (programma a cargo do commandante da Escola). Tarde: b) — A's 16 horas: Visita da Delegação ao presidente da Republica e altas autoridades reunidas no Palacio do Cattete. c) — A's 17 horas: Retribuição da visita da Delegação pelo representante do presidente da Republica e altas autoridades no Copacabana Palace Hotel. Noite: A' disposição dos visitantes. Uniformes: a) — tunica branca, calção, armado, com passadeiras. b) e c) — cinza, calção, armado, com passadeiras.

DELEGAÇÕES MILITARES CHILENA E NORTE-AMERICANA

Dia 14 (3ª feira) Manhã: a) — Das 8 ás 10 horas: Visita da Delegação Chilena á Escola de Educação Physica do Exercito (programma a cargo do commandante da Escola). b) — A's 11 horas: Homenagem a Caxias, pela Delegação Chilena, na praça Duque de Caxias. c) — A's 15 horas: Visita da Delegação Chilena á Fabrica do Andarahy. d) — A's 15 horas: Chegada da Delegação Militar Norte-Americana. Desembarque no Campo dos Affonsos. A Delegação será recebida pelos representantes do presidente da Republica, dos ministros do Exterior, da Guerra e da Marinha, pelo prefeito do Districto Federal, pelos almirantes chefe e subchefes do Estado Maior da Armada, pelos generaes chefe e sub-chefes do Estado Maior do Exercito, inspectores de Grupos de Regiões e de Armas e Serviços, commandante da 1ª Região Militar, secretario geral do Ministerio da Guerra, directores de Armas e Serviços, inspector geral do Ensino do Exercito, inspector de Defesa da Costa, commandantes da Infantaria e da Artilharia da 1ª Divisão e commissões de officiaes do Estado Maior do Exercito, dos corpos da 1ª Região Militar, do Districto de Artilharia de Costa, das Unidades-Escolas e dos Estabelecimentos de ensino militar. A guarda de honra será feita pela guarnição do Campo dos Affonsos. Continencia de general de divisão. Local: Campo dos Affonsos. Durante o desembarque tocará a banda da Escola Militar, em uniforme de gala. e) — A's 17 horas: Visita da Delegação Norte-Americana ao presidente da Republica e altas autoridades reunidas no Palacio do Cattete. f) — A's 18 horas: Retribuição da visita da Delegação Norte-Americana, pelo representante do presidente da Republica e altas autoridades, no Copacabana Palace Hotel. g) — A's 18 hs. 30: Apresentação das delegações Chilena e Norte-Americana, nos salões do Copacabana Palace Hotel, pelo representante do ministro da Guerra. Noite: h) Banquete no Copacabana Palace Hotel, offerecido pelas forças armadas ás delegações militares em visita ao Brasil. Saudará as delegações, pelas forças armadas do Brasil, o ministro da Guerra. Uniformes: "a", "b" e "c" — tunica branca, calça cinza, desarmado, com passadeiras. "d", "e" e "f" — cinza, calção, armado, com passadeiras. "g" — criterio das delegações. "h" 1°, desarmado, com condecorações. Dia 15 (4ª feira): Dia da Republica — Manhã: a) — A's 8 hs. 30: Solennidade civico-militar junto do monumento do marechal Deodoro, seguida de parada militar de todas as forças de terra e mar, estacionadas na capital da Republica. Tarde: b) — A's 16 horas: Inauguração da Secção Historica do Exercito, na Feira de Amostras do Rio de Janeiro. c) — A's.... horas: Corridas no Hippodromo Brasileiro — Grande Premio Presidente da Republica. Noite: d) — A's 23 horas — Baile official nos salões do Automovel Club do Brasil. (Organização e convites a cargo do Ministerio das Relações Exteriores). Uniformes: "a" — 1° armado com condecorações. "b" e "c" — cinza, calça, desarmado, com passadeiras. "d" — 1° bis, desarmado, com condecorações. Dia 16 (5ª feira): Manhã: a) A's 9 horas: Passeio das delegações Chilena e Norte-Americana a Petropolis, em automovel, onde será servido um "cock-tail". Tarde: b) — A's 13 horas: Almoço em retribuição, offerecido ás forças armadas brasileiras pela Delegação Militar Chilena. c) — Das 18.30 ás 20.30: Recepção offerecida pela Embaixada do Chile. Noite: d) — A's 21 horas: No Club Militar: 1° — Entrega das condecorações das Ordens do Merito Militar, do Merito Naval e do Cruzeiro do Sul aos officiaes das delegações militares Norte-Americana e Chilena. 2° — Sessão civica e entrega de um bronze ao Exercito Brasileiro, representado na pessoa do ministro da Guerra. (Programma e convites a cargo do Club Militar, em ligação com a Secretaria Geral do Ministerio da Guerra. Uniformes: "a", "b", "c" e "d" — cinza, calça, desarmado, com passadeiras). Dia 17 (6ª feira): Manhã: a) — Das 9 ás 11 horas: Visita da Delegação Norte-Americana á Escola de Aviação e Base Naval, na Ilha do Governador, onde será servido um "cocktail". b) — Despedidas da Delegação Chilena. Tarde: c) — A's 13 horas: Almoço intimo do conselheiro de Embaixada norte-americana, sr. William C. Burdett, no Jockey Club. d) — A's 17 horas: Parada da Delegação Chilena, pelo vapor "Brasil". Embarque na praça Mauá (Touring Club). Será observado o mesmo cerimonial da chegada, com o comparecimento das autoridades que receberam a Delegação. Das 18 ás 20 horas: Recepção em honra da Delegação Norte-Americana, offerecida pela American Society, no Country Club. Noite: A' disposição dos visitantes. "a" e "c" — branco, desarmado, com passadeiras. "b" e "d" — cinza, calção, armado, com passadeiras. "e" — tunica branca, calça cinza, desarmado, com passadeiras.

DELEGAÇÃO MILITAR NORTE-AMERICANA

Dia 18 (sabbado): Manhã: a) — Das 9 ás 11 horas: Visita da Delegação á Escola de Aeronautica Militar, no Campo dos Affonsos, onde será servido um "cock-tail". Tarde: b) — A's 15 horas: Homenagem a Caxias, pela Delegação Norte-Americana, na praça Duque de Caxias. c) — Das 17 ás 19 horas: "Garden-party" offerecido pelo embaixador dos Estados Unidos da America. Noite: A' disposição dos visitantes. Uniformes: "a" — branco, desarmado, com passadeira. "b" e "c" — cinza, calça, desarmado, com passadeiras. Dia 19 (domingo): Dia da Bandeira. Manhã: a) — A's 9 horas: Festa da Bandeira, na praia do Russell. Tarde: b) — A's 16 horas: Demonstração de educação nacionalista no campo do Fluminense F. Club. (Organização a cargo da Secretaria Geral de Educação e Cultura, da Prefeitura do Districto Federal). c) — Das 18 ás 20 horas: Recepção intima offerecida pelo addido militar norte-americano, á Delegação. Noite: d) — A's 21 horas: Espectaculo de gala no Theatro Municipal. Uniformes: "a", "b" e "c" — tunica branca, calça cinza, desarmado, com passadeiras, "d" — 1°, com condecorações. Dia 20 (2ª feira): Manhã: a) — A's 9 horas: Passeio ao Corcovado e Joá, onde será servido um "cocktail", offerecido pelo prefeito do Districto Federal. Tarde: b) — A's 15 horas: Despedidas da Delegação Norte-Americana. c) — Das 18 ás 20 horas: "Cock-tail party", offerecido pelo chefe da Missão Militar Americana, general Kimberly. Noite: d) — A's 21 horas: Jantar intimo na Embaixada Norte-Americana. Uniformes: "a" e "c" — cinza, calça, desarmado, com passadeiras. "b" — cinza, calção, armado, com passadeiras. "d" — 1° bis, com condecorações. Dia 21 (3ª feira): Manhã: Partida da Delegação Militar Norte-Americana. Embarque no Campo dos Affonsos. Será observado o mesmo cerimonial da chegada, com o comparecimento das autoridades que receberam a Delegação. Uniforme: (cinza, calção, armado, com passadeiras).

PURGATIVO - LAXATIVO - REFRESCANTE
„O SAL DA SAUDE"

Semana do Economista

FALARA' NA ABERTURA O MINISTRO SOUZA COSTA

Realizar-se-á, de 6 a 11 de novembro proximo, a Semana do Economista, promovida pelo Intsituto da Ordem dos Economistas do Rio de Janeiro e coperação dos Institutos estaduaes, no intuito de elevar e desenvolver a cultura economica nacional.

A sessão inaugural será effectuada sob a presidencia do ministro da Justiça, no salão da Escola Nacional de Bellas Artes, no dia 6, ás 21 horas e na qual falará o ministro da Fazenda sobre o momentoso thema: "Os Estudos Economicos-Administrativos e sua importancia para o Estado Moderno".

Outras commemorações abrilhantarão a Semana do Economista, com a conferencia do professor, dr. Frederico Hermann Junior director do Departamento da Fazenda da Municipalidade de São Paulo, o janta de confraternização, as visitas a diversas instituções technicas e culturaes, etc.

No encerramento, haverá uma sessão solenne presidida por alta autoridade e na qual os representantes dos varios Institutos de Economistas assignarão um convenio sobre as commemorações futuras.

Cidadãos chamados D. I.

Estão sendo chamados com urgencia á 2ª Secção da 1a Divisão da Directoria de Infantaria, os cidadãos Antonio Corrêa Baptista, J. Telles de Moraes e as sras. Luzia do Stefano Sagulo e Alice Rodrigues Pires.

LIVRARIA ALVES
Livros collegiaes e academicos

BEBAM CAFE' GLOBO O melhor e o mais saboroso
BOM ATE' A ULTIMA GOTTA!!!
Guardem as capas que têm valor.

PERDEU-SE a cautela n. 50.514, de joia da Caixa Economica — Agencia Imperatriz Leopoldina.

CONCURSO
Vantajoso e facil!

GANHE O PRESENTE DE NATAL OFFERECIDO PELOS PRODUCTOS MARCA PEIXE

Os fabricantes dos productos Marca Peixe presenteiam os seus actuaes e novos consumidores com innumeros premios de valor. Compre, hoje mesmo, um pacote de doce Marca Peixe. Emquanto trincar um pedaço dessa delicia, candidate-se aos premios. São dois prazeres, ao mesmo tempo!

Decifre esta phrase:
"PODE O MUNDO DEIXAR COMIGO CAMA E TABOA"

COM as mesmas letras de conhecida phrase de propaganda da Marca Peixe formou-se esta phrase-enigma: "Pode o mundo deixar comigo cama e taboa". Sua solução se encontra, em parte, impressa em todos os pacotes de doces Marca Peixe. Compre um pacote de doce Peixe, recorte o pedaço do pacote onde encontrar o globo, e mande-o, com a solução, para a "Radio Nacional PRE-8" - Rio, "Concurso Peixe" com o seu nome e endereço, no coupon abaixo. Cada resposta certa, acompanhada do recorte do pacote, concorre aos seguintes premios: 2:000$000, 1:000$000, 500$000, 7 bicycletas, 6 patinettes, 6 velocipedes, 20 bebês e 9 surprezas de 40$. 51 premios, no valor total de 20:000$000!

BANANADA - GOIABADA
MARMELADA - PECEGADA
marca
PEIXE

NOME: ....
....
ENDEREÇO: ....
....
2 3

MARCA "PEIXE" M. B. PESQUEIRA
MARCA REGISTRADA

SERÁ DIA 22 DE DEZEMBRO O GRANDIOSO PROGRAMMA "NATAL DOS PRODUCTOS MARCA PEIXE" COM SORTEIO DOS PREMIOS

O Brasil é Riquissimo em Materias Primas

A conferencia do sr. João Daudt Filho sobre a situação das industrias chimicas e pharmaceuticas

O sr. João Daudt Filho realizou na Liga do Commercio do Rio de Janeiro uma conferencia sobre a situação dos productos pharmaceuticos em face da actual guerra européa.

O salão de conferencias dessa prestigiosa associação das classes conservadoras encheu-se de figuras das mais expressivas do commercio e da industria, para ouvir a exposição do sr. João Daudt Filho, que é, como se sabe, um dos lideres da industria de productos pharmaceuticos em nosso paiz.

O sr. Mucio Continentino, presidente da Liga, congratulou-se com aquella sociedade e com as classes conservadoras pela opportunidade de poderem ouvir os pontos de vista do sr. João Daudt Filho.

Em seguida sr. Augusto Frederico Schmidt fez-lhe uma saudação. Logo depois o sr. João Daudt Filho usou da palavra.

O conferencista alludiu inicialmente á situação de atraso dos Estados Unidos, em 1914, no que diz respeito com a fabricação de productos chimicos.

Hoje esse paiz se encontra em situação muito differente, podendo abastecer-se desses productos e exportal-os em perfeito estado de pureza.

No Brasil, a perspectiva é a seguinte: se a guerra se prolongar, as nossas industrias de productos chimicos arcarão com as maiores difficuldades.

E' necessario, pois, prevenir essa situação. O Brasil é um paiz riquissimo em materias primas dos tres reinos da natureza: vegetal, mineral e animal.

Faltam-nos bons technicos para a exploração dessas riquezas, de que resulta a defficiencia do ensino nas escolas de chimica e pharmacia, principalmente nas ultimas.

E' preciso dar-lhes autonomia, apparelhal-as de professores especializados e de laboratorios.

Citando o testemunho do professor Fróes da Fonseca e os dispositivos da legislação vigente, o sr. João Daudt Filho diz que essa autonomia que precisa apenas ser regulamentada, será mais uma obra de grande descortinio do governo do presidente Getulio Vargas.

Depois de ennunciar as materias primas de que podemos dispor na industria chimica e pharmaceutica, o sr. João Daudt Filho, referiu-se á fabricação da antipirina, producto de largo consumo entre nós e concluiu:

"Cumpre facilitar por todos os modos a importação dos productos que se empregam em menores ou maiores proporções, e que permittem o aproveitamento das materias primas que temos.

Quando o consumo for sufficiente, surgirão por si essas industrias accessorias.

Eis ahi um plano que demanda muita energia não só do governo como dos particulares. E' preciso que elle seja lançado por uma corporação idonea. Nenhuma melhor indicada que a benemerita "Liga do Commercio do Rio de Janeiro", que nesta reunião de illustres brasileiros exprime seu grande interesse e boa vontade.

Idealizar é facil. Realizar é difficil.

A vida só pertence aos que sabem unir o pensamento ao gesto.

Lembro o conceito de Goethe: "Ha poucos homens que possuindo entendimento tenham, ao mesmo tempo, qualidades de acção".

Estas idéas, que minha avançada idade não mais permitte levar ao campo das realizações praticas, encontrarão aqui, estou certo, terreno propicio. E esta geração, que é a do Brasil Novo, não permittirá que ellas pereçam".

GLORIA AMANHÃ IMPERIO

PARA LIVRAR-SE DAQUELLAS PEQUENAS, VERDADEIROS ESPARADRAPOS NA VIDA DO ELEGANTE ADVOGADO, SO' HAVIA UM GEITO: UM CASAMENTO POR ATACADO...COM TODAS QUATRO... FOI O QUE O RAPAZ FEZ, MAS... NA PRETORIA... AS COISAS SE COMPLICARAM TREMENDAMENTE... AS NOIVAS SE ENGALFINHARAM E VIRARAM TUDO DE PERNAS PARA O AR...
(Improprio para menores até 14 annos)
COMO COMPLEMENTO: MICKEY E SEU TRAILER

O Novo Encontro Entre Dominó e Barthou no Classico «Protectora do Turf»

Uma Velha Questão a Decidir-se entre Ambos

1.ª CARREIRA

APIS, 55 kilos — Em seguida a tres segundos logares, respectivamente para Icarahy, Ascot e Pirauá, veiu a fracassar redondamente, perdendo para Cilly, Climene, Yukon, Azaléa e Septro. Capaz de rehabilitar-se e ganhar folgadamente.

MAHU', 55 kilos — Em sua ultima apresentação perdeu para Ali Babá, Altona, Pirauá e Aldeão, que agora aqui não estão, mas dominou Yukon, Septro, e Altair. Como azar, não é para ser desprezado.

URUASSU', 55 kilos — Vinha de dois terceiros logares, um para Tuchão e Azaléa e o outro para Valerius e Azaléa, quando no ultimo domingo perdeu para Cilly, Climene, Yukon, Azaléa, Septro e Apis. Póde produzir muito mais e ganhar mesmo.

SAMIR, 55 kilos — Não se collocou em suas sete ultimas exhibições. Só como azar.

YUKON, 55 kilos — Já correu direitinho no ultimo domingo, quando escoltou Cilly e Climene. Livre dessas duas potrancas, poderá ganhar.

YUCOA' 53 kilos — Vem de quatro terceiros logares seguidos, o primeiro para Samambaia e Guapé; o outro para Gaibu' e Paratodos; o terceiro para Seductor e Tlacajuca e o derradeiro, ha uma semana, para Principesco e Tlacajuca. Capaz de brilhar. Bom placé.

SEPTRO, 55 kilos — Quinto collocado ha oito dias, perdendo para Cilly, Climene, Yukon e Azaléa, póde agora chegar mais proximo. Não está mesmo longe o dia do seu primeiro successo.

MY SIN, 53 kilos — Vem fracassando continuamente. Fraquinha para essa turma, que por signal cada dia fica mais fraca.

2.ª CARREIRA

QUILATE, 58 kilos — Ha duas semanas só perdeu para Lindaya, mas dominou Gatilho, Aprompto Junior, Belartes e Grey Girl. E' agora o candidato que se impõe.

GREY GIRL, 53 kilos — Sua ultima exhibição está acima indicada. Se conseguisse folgar muito tempo na vanguarda, ainda poderia figurar.

SOISSONS, 50 kilos — Em suas onze ultimas apresentações não conseguiu jámais chegar no grupo da frente. Qualquer dia desses, haverá de surpreender.

XAMETE, 58 kilos — Baixou de turma. Vem de um bom quarto logar para Mist, Nuncio e Fleuron. A respeito da distancia ser muito curta, entre taes adversarios deve ser encarado como inimigo.

POLYCARPO SERENO, 53 kilos, — Não corre desde o dia 7 de setembro, quando só perdeu para Paisagem, mas dominou Caratinga, Jardineira, Film e Aprompto Junior. E' o candidato do restrospecto.

CLIPPER, 53 kilos — Vem actuando tão mal, que é impossivel ganhar agora.

OSSILVIO, 58 kilos — Não correrá.

UFAL, 58 kilos — Baixou de turma. Em seu ultimo compromisso só perdeu para Jardineira, mas dominou Caratinga e Film. Outro ligeiro. E' possivel que faça o train da carreira e venha na vanguarda até o disco.

GATILHO, 52 kilos — Ha duas semanas escoltou Lindaya e Quilate. Como se vê, é inimigo.

MADUREIRA, 58 kilos — Não correrá.

3.ª CARREIRA

GAGE' 52 kilos — Na ultima segunda-feira ganhou disparado de Abacaxi, Muzambinho e Fleur d'Amour, com 48 kilos. Como a sobrecarga foi a normal, é capaz de reproduzir a façanha.

FACEIRICE, 50 kilos — Em seguida a dois triumphos, um sobre Pégaso e May Be e o outro sobre Finis Dreno e May Be, só veiu a perder para Miss Bá e Abacaxi, com 54 kilos, Como baixou quatro kilos e vae leve, perfila-se como inimiga séria.

ONIX, 52 kilos — Quinto collocado ha uma semana de Gagé, Abacaxi, Muzambinho e Fleur d'Amour, representa agora um bom azar.

RAIO DE SOL, 53 kilos — Já por oito vezes que não se colloca. E' preciso que tenha melhorado muito para aspirar alguma coisa.

QUINTILHA, 58 kilos — Entre taes adversarios, pois baixou de turma, só deve temer o peso alto.

CADETE, 49 kilos — Em seu ultimo compromisso só perdeu para Ninita e Miss Bá. Com a ausencia dessas duas eguas, póde converter-se no ganhador.

4.ª CARREIRA

NUNCIO, 54 — Não correrá.

PRATEADA, 57 kilos — Baixou de turma. Vem de um ultimo logar entre adversarios mais fortes, com 49 kilos. Mesmo aqui, com o peso actual, acredite quem quizer.

VICTORIA REGIA, 58 kilos — Na ultima segunda-feira em turma mais alta foi a sexta collocada de Nhá Duca, Tejo, Pégaso, Salyrgan e Veronica. Só tememos o peso alto.

FLEURON, 48 kilos — Em seguida a um bom terceiro logar para Mist e Nuncio, veiu a perder para Mist, Nuncio, Nababo e Enio, Como vae leve, deve ser olhado como inimigo.

NABABO, 56 kilos — Conforme está acima indicado, vem de escoltar Mist e Nuncio, com 58 kilos. E' uma das forças, podendo assim ganhar.

RESOLUTO, 48 kilos — Mesmo com esse peso, não está positivamente na carreira.

PAISAGEM, 48 kilos — Foi sexta nesta turma ha uma semana, perdendo para Mist, Nuncio, Nababo, Enio e Fleuron. Só como azar. Vae leve, comtudo.

FLAMENGO, 48 kilos — Como vae muito leve, poderá surpreender.

DECIDIDO, 55 kilos — Não correrá.

MURUPI, 49 kilos — Em seguida a um bom segundo logar, para Casanova, veiu a escoltar Mist, Nuncio, Fleuron e Xamete. Capaz de chegar mais proximo.

5.ª CARREIRA

DISCORDIA, 58 kilos — Desceu de turma. Entre taes inimigos sua chance é notavel.

CHERAHUE', 48 kilos — Foi a ultima collocada em turma semelhante. Vae, entretanto, muito leve.

MEDANOS, 53 kilos — Na ultima segunda-feira conquistou um triumpho sobre Condal, California e Candia, com 49 kilos. Como a sobrecarga foi a normal, poderá repetir.

CONDAL, 58 kilos — Conforme está acima indicado, vem de secundar Médanos. Dava nove kilos a esse adversario e agora sómente cinco.

LILITH, 56 kilos — Ao estrear, ha duas semanas, escoltou La Conga e Médanos. Favorecia este ultimo em oito kilos e agora sómente em tres. Póde assim ganhar.

CALIFORNIA, 48 kilos — Sem piloto não fez empenho, ha uma semana, de melhor collocação e ainda assim escoltou Médanos e Condal. Com o peso actual, é uma perigosa adversaria.

CARNAVAL, 48 kilos — Vem de quinze carreiras sem uma unica collocação. Não cremos em sua victoria.

NENU'FAR, 56 kilos — Quando estreou, ha duas semanas, foi o penultimo collocado nesta turma, perdendo para La Conga, Médanos, Lilith, Faceta e Lamparina.

FACETA, 53 kilos — Debutou na carreira acima, escoltando La Conga, Médanos e Lilith. Poderá surpreender agora.

6.ª CARREIRA

OITICORO', 55 kilos — Não correrá.

XANTARYM, 48 kilos — Em seguida a um terceiro logar para Vallonia e Miroró, veiu a escoltar E'gaso, Macassar e Umbaru'. Como vae muito leve, deverá ser olhada como inimiga.

MISS BA', 52 kilos — Suas tres ultimas exhibições podem ser resumidas assim: primeiramente um segundo logar para Ninita; em seguida, uma victoria sobre Abacaxi e Faceirice e, finalmente, no ultimo domingo, um segundo logar para Sufragio, dominando Ninita, Braila, Lido, e Odax. Capaz de ser a ganhadora.

ODAX, 49 kilos — Eleito grande favorito ha uma semana, fracassou redondamente, entrando em sexto logar, conforme está acima indicado.

SUFRAGIO, 54 kilos — Vem de uma victoria nesta turma, ha uma semana, com 50 kilos, derrotando Miss Bá, Ninita, Braila, Lido e Odax. Memo com a sobrecarga, tem capacidade para repetir.

NINITA, 51 kilos — Sua derradeira actuação está acima indicada, quando escoltou Sufragio e Miss Bá. Vinha então de uma victoria sobre esta ultima. Se conseguir folgar na vanguarda, poderá ganhar.

RIGOROSO, 58 kilos — A turma é tão camarada que a sua chance é innegavel, mesmo com este peso.

SUSAN, 58 kilos — Tal como Rigoroso, baixou de turma. Em boas condições de entrainement.

RAIO DO LUAR, 50 kilos — Depois de uma victoria sobre Miss Bá, Ninita e Gagé, veiu a perder para Umbaru', Muzambinho, Braza Viva, Oiticoró e Miroró. Capaz de rehabilitar-se.

BILL, 58 kilos — Reappareceu ha uma semana na turma de cima, não se collocando. Entre taes adversarios, tem mais chance.

7.ª CARREIRA

BARTHOU, 58 kilos — Obteve sempre collocações em seus dez mais recentes compromissos. Vem mesmo de tres segundos logares seguidos, respectivamente para Quati, Dominó e Quati novamente. E' a força da carreira.

LIDO, 50 kilos — Com uma direcção defficiente perdeu ha uma semana para Sufragio, Miss Bá, Ninita e Braila. Entre os actuaes adversarios, nada deve pretender.

DOMINO', 56 kilos — E' o eterno inimigo de Barthou. No G. P. "Guanabara" perdeu para Quati e Barthou; a seguir, numa prova commum, ganhou deste ultimo por meio pescoço. Finalmente no G. P. "Derby Club" voltou a perder para Quati e Barthou. Uma fortuita peripecia da carreira, póde dar-lhe ganho de causa.

POGYRUA', 52 kilos — Não correrá.

EVEREST, 62 kilos — Não corre desde o dia 3 de agosto quando só perdeu para Severino, mas dominando Ijuhy e Dominó. Não fosse o peso alto é o seu triumpho nos pareceria liquido.

REPORTER, 54 kilos — Em seguida a um triumpho sobre Onico e Uyrapara, veiu a escoltar La Sarre, Mandarin e Barriorreo. E' um dos bons azares da carreira.

MONTE ALVO, 51 kilos — Não corre desde o G. P. "Districto Federal", a 27 de agosto, quando escoltou Ubaina, Xintan e Indayatuba.

IH! TA! TAN!, 51 kilos — Correu este anno seis vezes na areia, ganhando sempre, e uma vez na grama, quando fracassou. Vem mesmo de dois triumphos seguidos, um sobre Galopador e Nhô Nico e outro sobre Onico e Valdo. Se aguentar a distancia, será adversario, mesmo na grama.

8.ª CARREIRA

NHA', 58 kilos — Baixou de turma. Reappareceu ha duas semanas, só perdendo para Aratau', mas dominando Uyrapara, Urussanga e Ornamento. Mesmo com este peso alto poderá ser a ganhadora.

DINDA, 48 kilos — Vem actuando tão mal que difficil é acreditamos no seu triumpho.

QUARAHIM, 58 kilos — Baixou de turma. Vem de escoltar Bomsuccesso, Es Fija e Onico. Mesmo com esse peso, poderá ganhar.

GALOPADOR, 50 kilos — Não correrá.

URAQUITAN, 51 kilos — Na ultima segunda-feira, perdeu para Pogyruá, Brazador, Uyrapara, Rigoroso, Dona Stella e Sanguenol.

XODOSINHO, 48 kilos — Acaba de escoltar, com 54 kilos, Pogyruá, Bomsuccesso e Dona Stella. O peso leve é um dos grandes factores da sua chance.

SANGUENOL, 52 kilos — Não inspira confiança uma de suas mãos.

DONA STELLA, 51 kilos — Seu triumpho ha uma semana era mathematico e ella acabou perdendo para Pogyruá, Brazador, Uyrapara e Rigoroso. Vamos ver se corresponde agora.

CACIULA, 50 kilos — Acaba de escoltar Uraquitan, Brazador e X. Y. Z., com 56 kilos. Com esse peso actual, deve ser olhada seriamente.

BRAZADOR, 48 kilos — Ha uma semana, com esse peso, só perdeu para Pogyruá. Livre desse pernambucano, poderá ser o ganhador.

SATANIA, 50 kilos — Leva a missão de ajudar a Brazador.

PROGNOSTICOS DO DIARIO CARIOCA

APIS — YUKON — URUASSU'.
QUILATE — POLYCARPO SERENO — UFAL.
FACEIRICE — GAGE' — QUINTILHA.
NABABO — MURUPI — FLEURON.
MEDANOS — DISCORDIA — LILITH.
SUFRAGIO — MISS BA' — ODAX.
BARTHOU — DOMINO' — EVEREST.
BRAZADOR — NHA' — DONA STELLA.

MONTARIAS PROVAVEIS

1.ª — Premio "Xerem" — 1.400 metros — 10:000$000.

Ks.
(1 Apis. A. Molina .. 55
1 |
(2 Mahú. O. Serra .. 55
(3 Uruassú. L. Leighton 55
2 |
(4 Samir. P. Simões .. 55
(5 Yukon. J. Zuniga .. 55
3 |
(6 Yucoá. W. Andrade 53
(7 Septro. W. Cunha .. 55
4 |
(" My sin. G. Costa .. 53

2.ª — Premio "Burú" — 1.400 metros — 4:000$000.

Ks.
(1 Quilate. W. Andrade 58
1 |
(2 Grey Girl, L. Acuna . 53
(3 Soissons. O. Serra .. 50
2 |
(4 Xamete. P. Simões .. 58
(5 P. Sereno. J. Ferreira 53
3 | 6 Clipper. S. Bezerra .. 53
(7 Ossilvio, N. C. 58
(8 Ufal. O. Fernandes 58
4 | 9 Gatilho. G. Costa .. 52
(10 Madureira. N|C 58

3.ª — Premio "Yeoman" — 1.600 metros — 4:000$000.

Ks.
1—1 Gagé. O. Serra 52
2—2 Faceirice. S. Batista 50
3—3 Onyx. J. Zuniga 52
4—4 R. do Sol. L. Leighton 53
(5 Quintilha. W. Andrade 58
5 |
(6 Cadete. W. Cunha .. 49

4.ª — Premio "Lafayette" — 1.500 metros — 4:000$000.

Ks.
(1 Nuncio, N. C. 51
1 |
(2 Prateada. L. Acuna 57
(3 V. Regia. P. Simões 58
2 |
(4 Fleuron. A. Brito .. 48
(5 Nababo, L. Leighton . 56
3 | 6 Resoluto. O. Serra .. 48
(7 Paisagem, O. Fern. .. 48
(8 Flamengo. M. Tavares 48
4 | 9 Decidido. N|C. 55
(" Murupi. S. Batista .. 49

5.ª — Premio "Yambi" — 1.500 metros — 4:000$00.

Ks.
(1 Discordia. A. Brito .. 58
1 |
(" Cherahué, P. Spiegel . 48
(2 Medanos, J. Zuniga . 53
2 |
(3 Condal. A. Molina .. 58
(4 Lilith. G. Costa 56
3 |
(5 California. O. Serra 48
(6 Carnaval. W. Cunha 48
4 | 7 Nenufar. J. Santos .. 56
(" Faceta. W. Andrade 53

6.ª — Premio "Zank" — 1.600 metros — 4:000$000 — Betting.

Ks.
(1 Oiticoró, N. C. 55
1 |
(2 Xantarym. J. Santos 48
(3 Miss Bá. P. Simões .. 52
2 |
(4 Odax. J. Zuniga .. 49
(5 Sufragio, W. Andrade 54
3 | 6 Ninita. G. Costa 51
(7 Rigoroso. W. Cunha 58
(8 Susan. J. Ferreira .. 58
4 | 9 R. do Luar. P. Spiegel 50
(10 Bill. O. Serra 56

7.ª — Premio Classico "Protectora do Turf" — 2.400 metros — 15:000$000 — Betting.

Ks.
(1 Barthou. J. Zuniga .. 58
1 |
(2 Lido. S. Batista 50
(3 Dominó. P. Simões .. 56
2 |
(4 Pogyruá, N. C. 52
(5 Everest. A. Molina .. 62
3 |
(6 Reporter, W. Andrade 54
(7 Monte Alvo. W. Cunha 51
4 |
(" Ih! Ta! Tan!. Spiegel 51

8.ª — Premio "Baltica" — 1.500 metros — 4:000$000 — Betting.

Ks.
(1 Nhá. G. Costa 58
1 |
(2 Dinda. A. Brito 48
(3 Quarahim. A. Molina 58
2 | 4 Galopador, N. C. 50
(5 Uraquitan. J. Santos 51
(6 Xodosinho. O. Serra 48
3 | 7 Sanguenol. P. Simões 52
(8 Dona Stella. S. Batista 51
(9 Caciula. W. Cunha .. 50
4 | 10 Brazador, P. Spiegel . 48
(" Satania, A. Brito 50

A RESPOSTA DO DR. A. J. PEIXOTO DE CASTRO A' CARTA DA COMMISSÃO DE CORRIDAS

"Rio de Janeiro, 3 de novembro de 1939 — A' Commissão de Corridas do Jockey Club Brasileiro — Nesta — Saudações — Esta carta não teria mais razão de ser, se não devesse exprimir meus agradecimentos á cativante elevação dos termos com que essa illustre Commissão teve a gentileza de responder ás considerações que lhe dirigi sobre faltas graves, mas sem reparação possivel, que precederam e acompanharam a realização do Grande Premio "Linneo de Paula Machado".

O assumpto eu mesmo o considerei encerrado no proprio momento de suscital-o.

Minha carta levara expressa a renuncia a qualquer inquerito, pela evidencia de sua inutilidade.

Quiz, apenas por fidelidade ao dever que me impuz de dar combate a todos os males que affligem o nosso turf e são causa da sua inferioridade no cotejo com os demais do continente, frisar o acontecimento, na esperança de prevenir repetições.

Uma vez, porém, que tenho a minha frente sua carta, não deixarei sem breve refutação as enunciações de direito que a mesma articula.

O artigo 109 do Codigo de Corridas não contem, como parece a essa Commissão, uma norma generica e outra restrictiva em relação a primeira, porém, duas normas autonomas: uma refere-se a inscripções e dá ao proprietario o direito de fazer quantas queira; outra refere-se a apresentação de cavallos para a disputa de uma prova, e estabelece que cada proprietario não poderá apresentar mais de dois.

Como se vê a segunda não é restricção nem excepção da primeira. Pelo facto de não poder apresentar mais de dois cavallos no mesmo pareo, o proprietario não soffre restricção alguma quanto á faculdade de inscrever quantos lhe aprouver.

Clausulas restrictivas da norma generica sobre a ampla faculdade de inscrever seriam, por exemplo as que estabelecessem condições de idade, procedencia, victorias obtidas, etc., de cujo implemento ficasse dependendo o uso daquella faculdade.

Concedido, entretanto, que seja norma restrictiva da faculdade illimitada de inscrever, a que não permitte a apresentação pelo mesmo proprietario de mais de dois cavallos para disputar a mesma prova, "quid inde"?

Não se trata no caso de interpretação "strictu sensu" nem de interpretação "lato sensu"; não se trata mesmo de nennuma interpretação de texto. A disposição que veda ao mesmo proprietario fazer correr mais de dois cavallos no mesmo pareo é translucida, intelligivel por si mesma e tão facil de comprender-se, que não offerece mister algum ao interprete.

A que vem, pois, a conhecida paremia:

"exceptionis sunt strictissae interpretationis?"

Não recorri a nenhuma analogia, nem á exgese extensiva para affirmar que um proprietario não póde fazer correr mais de dois cavallos no mesmo pareo: li, apenas, o que escorreitamente dispõe o texto legal, (artigo 109 do Codigo de Corridas).

E lido o texto, appliquei o mesmo curialmente, á especie occorrente: o de proprietario que pretendendo correr tres cavallos no mesmo pareo, transfere um delles a ultima hora para o nome do filho ausente.

Sustentei baseado na licção dos mestres, que a lei não podia ceder a uma tal simulação.

"La simulation est impuissante a rendre valable ce qui est nul; sans quoi toutes les nullités seraint inutilement prononcées par la loi".

Essa a linguagem de Planiol e a de todos os autores.

Não vale a pena, entretanto, alongar um debate juridico desnecessario e que talvez mesmo se tornasse ridiculo.

Quanto a disposição do artigo 110 do Codigo de Corridas, invocada por essa Commissão, é evidente que não restringe, não amplia nem esclarece a do art. 109. Nada tem com o caso em debate, pois que rege situação completamente diversa.

Registo para meu governo e tambem para meu uso, que essa Commissão não impedirá jámais qualquer proprietario de fazer correr 3 ou mesmo 30 cavallos, no mesmo pareo, desde que o mesmo transfira os excedentes de dois, até a ultima hora, para os nomes de filhos, parentes ou amigos e uma vez que estejam estes matriculados como proprietarios.

Tomo ainda conhecimento das declarações feitas a essa Commissão pelo jockey Salustiano Batista.

Já affirmei varias vezes, inclusive na minha ultima carta, que considero abominavel crueldade exigir-se de um profissional do turf, que preste seu depoimento sobre assumptos que dizem respeito a interesses do presidente do Jockey Club Brasileiro ou quando seja conhecido o ponto de vista dessa Commissão.

Ainda não houve um só que deixasse os seus inquiridores decepcionados.

Salustiano Batista podia mesmo ter produzido mais: elle não se recusaria a opinar sobre o aspecto juridico do caso.

Se lhe dissessem, por exemplo, que duas theorias se chocavam, a de Pothier e a de Savigny, sendo que a daquelle concluia em favor do presidente do Jockey Club e a outra contra, e afinal lhe pedissem um parecer, elle não hesitaria na resposta: jogando o busto para trás, o braço alçado, e correndo sobre o pollegar os outros dedos da mão direita, nessa attitude que lhe é caracteristica ao externar uma grande convicção, diria firmemente: "A theoria de Pothier, senhores commissarios, é a unica verdadeira. Pothier sempre foi melhor. Esse homem é um crack, Savigny não vale nada".

Não houve equivoco nenhum da minha parte, como pretende o jockey depoente. Antes mesmo que eu lhe perguntasse o que acontecera durante a corrida, elle declarou textualmente: "Ambar não foi para outra coisa senão para prejudicar Cami"; e no dia 31 do mez findo foi ao meu escriptorio não para dizer-me que tinha ficado surpreso com a minha carta, mas para receber dinheiro e dizer-me exactamente isto: "li a sua carta, foi aquillo mesmo".

Eu não me darei a pena de gastar palavras para que me acreditem e não a esse jockey, num conflicto de affirmações.

Sei o que é a situação de um profissional deante da Commissão de Corridas, que póde dispôr do seu destino, para fazel-o feliz ou desditoso.

De qualquer modo, porém, esse homem, estando a meu serviço, devia sentir-se amparado e mostrar-se mais forte.

Não é para punil-o, que o privo definitivamente da montaria dos meus cavallos, e tanto que intercedo sinceramente junto a essa Commissão no sentido de lhe obter um logar nas coudelarias dos srs. Paula Machado, pae ou filho.

Dispenso-o, por uma questão de decencia, apenas.

Subscrevo-me agradecido e attenciosamente, (a.) A. J. Peixoto de Castro Jnr."

Convem-lhe examinar agora os novos sortimentos em exposição na

A' Paulicéa

que apresenta um mundo de novidades em SEDAS das mais modernas e TECIDOS FINOS de alta moda para a estação

ROUPAS BRANCAS de todas as qualidades para senhoras

e ARTIGOS DE CAMA E MESA
TUDO A PREÇOS MINIMOS

Largo de S. Francisco, 2

A' Paulicéa

O Grande Premio "Bento Gonçalves"

No Prado de Moinhos de Vento, em Porto Alegre, sera disputado hoje o Grande Premio "Bento Gonçalves", na distancia de 3.200 metros e com a dotação de 50:000$000.

A maior carreira classica da "Sociedade Protectora do Turf", do Rio Grande do Sul, reuniu os seguintes animaes:

	Kilos
MARITAIN	62
ABOUKIR	60
MEULEN	56
OURO FORTE	54
BOUSOL	54

O campo do G. P. "Cidade de São Paulo"

No Prado da Moóca, em São Paulo o Jockey Club Paulistano fará disputar hoje o Grande Premio "Cidade de São Paulo".

O campo dessa prova, que será corrida em 2.400 metros, com a dotação de 25:000$000, está assim formado:

	Kilos
MISSISSIPI	50
PAPARY	52
UBAIBAS	54
SYMPATHICO	54
STRAUSS	54
VIBORON	56
LUCKY STRIKE	52

Mississipi, todavia, não correrá.

Sete forfaits

Até ás 19 horas de hontem haviam sido entregues á Commisão de Corridas as declarações de forfait para a reunião de hoje dos seguintes animaes: Ossilvio, Madureira, Nuncio, Oiticoró, Pogyruá, Galopador e Decidido.

A hora da primeira carreira

A primeira prova da reunião de hoje, no Hippodromo Brasileiro, será corrida ás 13.20 horas.

O Classico "Protectora do Turf", tem a sua realização marcada para ás 16.40 horas.

Assembléa Geral Extraordinaria no Penha F.C.

Realiza-se no Penha Club, no proximo dia 8 do corrente, ás 20 horas, em 1ª convocação, á assembléa geral extraordinaria para tratar dos seguintes assumptos: preenchimento de cargos vagos, e approvação dos estatutos.

São convidados, por intermedio do DIARIO CARIOCA, a comparecerem á mesma todos associados quites.

Mississipi não correrá hoje na Moóca

O cavallo Mississipi, cuja estréa no Prado da Moóca estava marcada para hoje, terá que ser adiada.

O filho de Stayer que confirmara sua inscripção no Grande Premio "Cidade de São Paulo", a ser corrido hoje em São Paulo, sentiu-se em trabalho, motivo pelo qual seu proprietario julgou necessario o seu forfait nessa prova.

Reduzino de Freitas, que seguira para a Paulicéa, afim de pilotal-o, já embarcou de regresso á nossa capital, onde deverá chegar hoje.

Tres paranaenses no Rio

Procedente do Paraná, acha-se entre nós desde ante-hontem o turfman Paulo Dietzsch.

O conhecido criador paranaense trouxe de Curityba, em sua companhia, tres productos de criação do seu progenitor Carlos Dietzsch, todos oriundos do Haras "Bella Vista".

Esses animaes são os seguintes:

NHÔ SIDOCA, masculino, castanho, 5 annos, filho de Ramuntcho e Funda, destinado ao turfman Arnaldo Martins.

IRATY, feminino, castanho, 3 annos, filha de Ramuntcho e Energica, que pertence ao sr. Oscar Magalhães.

MARANINA, feminino, castanho, 3 annos, filha de Picuman e Solidez, adquirida pelo turfman A. Fonseca.

Nhô Sidoca foi entregue ao tratador Gonçalves Feijó, emquanto Iraty e Maranina foram confiadas aos cuidados do entraineur Waldemar Costa.

Casa Guiomar
Calçado "DADO"
E' o expoente maximo dos preços minimos
Julio N. de Souza & Cia.
AVENIDA PASSOS, 120 — RIO — TEL.: 43-4424

50 SPORT — Pellica preta, azul, laranja.

45 SPORT — Box-calf, preto, marron, azul, laranja.

45 SPORT — Sola ponteada — Box-calf, preto, azul, laranja e marron.
Peçam catalogos gratis
Porte Correio
Alpercatas . . . . . 1$200
Sapatos . . . . . . 2$000

A C. B. D. julgará o recurso da Federação gaucha

Deverá se reunir na proxima quinta-feira na Confederação Brasileira de Desportes, a assembléa geral da entidade afim de julgar o recurso interposto a Federação gaucha, referente a annulação do pareo de skiff.

Lord Breck morreu

Em Itaipavas, no Haras do seu proprietario sr. Armando Alencar, onde exercia as funcções de reproductor, acabu de morrer o cavallo Lord Breck.

O filho de Alan Breck será substituido pelo garanhão Ufano, que, ao que consta, será presenteado pelo sr. Linneu de Paula Machado áquelle turfman gaucho.

TOSSE-BRONCHITES
PHYMATOSAN
CURA E FORTALECE

O TEMPO

Maximo: 30.0
Minima: 21.9.
Temperatura: ligeiro declinio.
chuvas e trovoadas.
Ventos: variaveis, predominando os do quadrante Norte. Frescos.
Estado do Rio: as mesmas previsões.

Tachygraphos
obtêm bons empregos
CURSO PRATICO E EFFICIENTE: Rua 1.º de Março n. 6, 3.º andar, sala 4 (Edificio do Paço)

Uma Semana Depois da Victoria

MANOEL DE TEFFÉ ABORDA PARA O DIARIO CARIOCA O CERTAME QUE PASSOU, DESVENDANDO FACTOS CURIOSOS

O sr. Getulio Vargas e seu espirito observador — Onde o esportista se orgulha de sua Patria — Novo campo para o alcool-nacional — Outras notas

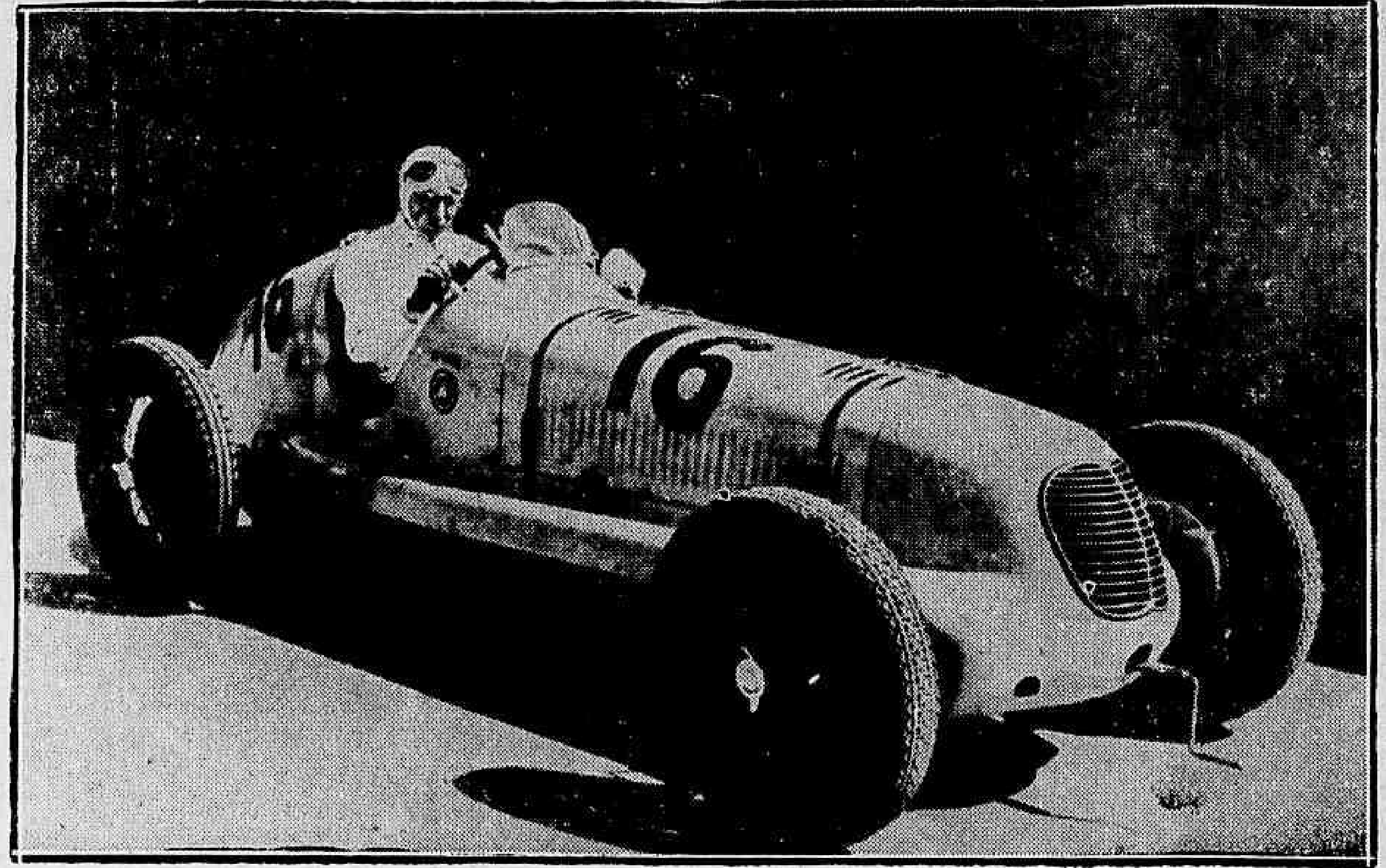

Teffé e sua possant e "Masserati"

Ha oito dias foi corrida a "Gavea dos Nacionaes". E com sua realização, num co tejo onde provaram as inatas qualidades de volantes de que são dotados, os automobilistas nacionaes deram sobeja demonstração de arrojo, pericia e technica. E' de justiça salientar que não ha nomes a destacar, pois se alguns, donos de carros cuja potencialidade os apontavam como provaveis vencedores, outros nem com isso se intimidaram e, na pista, souberam com galhardia defender a razão de suas inscripções.

Mas não é propriamente um retrospecto do certame que passou, o que nos leva a abordar este assumpto.

Muito propositadamente, deixamos que se escoasse o espaço de uma semana, para com mais vagar e ponderação, ouvirmos o vencedor da competição.

E, muito natural que isto acontecesse, pois já refeito do cansaço e, bem assim, do prazer da victoria, (muito embora não seja este o seu primeiro triumpho), Manuel de Teffé podia, como de facto o fez, se externar da fórma que damos abaixo.

Ouçamol-o pois.

Despido da vaidade de vencedores que já presenciamos na Gavea, acolhedor e amigo, divisamos sobretudo na entrevista, ou melhor, na palestra que mantivemos, o orgulho de que elle se acha possuido, por haver chegado ao vencedor usando o carburante nacional.

— Já que se me depara uma nova opportunidade, quero antes de mais nada tornar publico o meu agradecimento áquelles que contribuiram grandemente para a minha victoria — os meus mecanicos, Benedicto Bahia, Rubem Pedrosa, Francisco Monteiro e José Pereira foram os homens que com uma dedicação propria a verdadeiros amigos e numa demonstração de profissionaes conscienciosos e competentes tudo fizeram para que meu carro correspondesse á minha confiança. A elles, pois, mais uma vez, o meu sincero agradecimento. Quanto á corrida, em si mesma, serviu para comprovar o juizo que de ha muito formulei sobre os meus companheiros de volante — leaes, audaciosos e disciplinados.

No final, sobretudo, houve um pormenor que me deixou sobremaneira perplexo. Occorreu elle quando fui levado á presença do presidente da Republica. Se partisse daquelles que me são familiares, este pormenor ficaria no rol das coisas caseiras. Quero enuncial-o porque, por elle, fica evidenciado o espirito observador do sr. Getulio Vargas. E' de sobejo sabido que, desde minha estréa na Gavea, sempre disputei as provas em Alfa-Romeo Este anno, no entanto, uma Masseratti foi minha machina. Pois bem, levado que fui á presença de s. ex., após os comprimentos por minha victoria, o chefe da Nação interpellou-me por que havia mudado de carro. "Porque com este carro foi que tive a honra de defender o anno passado as côres brasileiras, em pistas européas", foi a minha resposta.

Admiravel ainda a boa vontade de s. ex. e demais autoridades presentes na tribuna de honra, pois ficou patenteado que todos elles, antes de assistirem prélios de corredores estrangeiros, animam com sua presença as competições nacionaes.

Externar meu reconhecimento por tamanha prova de incitamento ao automobilismo brasileiro não perde sua occasião de o ser e, ahi, eu o faço sentir como brasileiro e sportista que me honro e preso de ser.

Apoio que tambem merece destaque, pois constituiu grande parte da performance attingida por alguns concorrentes, foi o dispensado pela Prefeitura Municipal. Os srs. Edison Passos e Helio Britto, commungando a mesma idéa do prefeito — incentivar os sportes nacionaes — percorreram toda a pista, ordenando logo a introducção dos melhoramentos que se faziam necessarios.

Vejamos, agora, o essencial, o que me orgulhou sobremodo de minha victoria. Na competição do dia 29, a minha Masseratti queimou um carburante com 70% de alcool nacional. E' com a maior das alegrias já experimentadas em minha vida, que porticipo este resultado aos usineiros brasileiros, mormente áquelles que no cultivo da canna de assucar enfrentam, de manhã á noite, o sol do Nordeste e do Norte do Brasil. A elles, pois, daqui vae o agradecimento e o incentivo de um automobilista patricio.

Uma curta pausa e Teffé, como que preso da alegria muito patriotica pelo resultado obtido com o nosso alcool, continua:

— Muita gente julgará que, com isto, quero dizer que tenha descoberto a polvora. Não, em absoluto. Na Europa, geralmente, não é desconhecido o uso do alcool nas corridas, mas é o alcool de madeira, o alcool que tantas victimas causou nos Estados Unidos e que determinou a famosa "Lei secca". O producto nacional, o nosso alcool, na certa, constituirá não muito tarde uma attracção para o mercado automobilista do estrangeiro. Justa, pois, a minha satisfação, o meu enthusiasmo.

Mas a victoria de Manuel de Teffé não ficou circumscripta aos nossos limites. Tanto quanto o seu cartél de corredor experimentado e cuja fama já firmou reputação no estrangeiro, ella foi até lá. A prova tivemol-a em nossas mãos ao examinarmos os innumeros telegrammas por elle recebidos do exterior. Dentre elles, por sua expressão para um homem que não é um profissional do volante, mas um verdadeiro apaixonado do auto-sport, vamos dar para nossos leitores o que lhe foi passado pela Fabrica Masserati.

Eil-o no original:

"Siamo lieti strepitosa vittoria congratulazione vivissime. — Maserati".

"Estamos radiantes estrepitosa victoria congratulações sinceras. — Maserati".

Annuncia-se para o proximo dia 19, em São Paulo, a competição de Interlagos. Allegando diversas razões que o prendem ao Rio, Teffé nos declarou incerta a sua presença nessa prova.

— Realmente, seria interessante competir com os volantes que participaram da Gavea dos Nacionaes. Infelizmente, diversos motivos particulares me prohibem de declarar se vou ou não. Teria prazer em lá ir, comtudo o meu tempo não é muito e presentemente não posso dispor delle ao meu bel prazer. Posso lhe affirmar uma coisa: Se remover os empecilhos que surgiram, não terei duvidas em correr em São Paulo, cuja população sempre me acolheu com sympathia e a quem muito preso e estimo.

Lamentando a "guigne" que perseguiu Nascimento, Chico Landi e outros volantes, Manuel de Teffé deu por finda a nossa palestra, pois necessaria se tornava a presença em outros pontos.

Reune-se amanhã o Conselho de Julgamento da L. C. B.

A Liga Carioca de Basketball convida os membros do Conselho de Julgamento para uma reunião á realizar-se amanhã, ás 20 horas.

E' a seguinte a ordem do dia — a) apreciação do parecer e voto do conselheiro Saint Clair da Cunha Lopes; b) julgamento; c) interesses geraes.

Consequencias da rumorosa peleja Grajahú x Olympico

FORAM SUSPENSOS, POR QUATRO JOGOS, OS BASKETBALLERS PELLADO E HERMAN

A Liga Carioca de Basketball de accordo com os documentos officiaes do jogo Grajahu' x Olympico, realizada em 31 de outubro, resolveu suspender por quatro jogos os basketballers Pellado e Herman, do Olympico e Grajahu', respectivamente

VI Concurso Official de Natação

Favorita a equipe do Fluminense — A forma da turma feminina do Flamengo — Guanabara e Tijuca tam bem estão no pareo — Sieglinda Lenk, a grande attracção do certame

As attenções dos afficcionados dos sports aquaticos estão voltadas para o proximo concurso, a realizar-se quarta e sexta-feira proximas, sob os auspicios do Fluminense F. C.

Todos os "astros" e "estrellas" do nobre sport estarão a postos, integrando as equipes dos clubs cariocas, filiados á Liga de Natação do Rio de Janeiro, excepção feita á Sieglinda Lenk, a notavel nadadora patricia, que representará de accordo, com os termos do Regulamento Internacional da F. I. N. A. o Minas Tennis Club de Bello Horizonte.

FAVORITO O FLUMINENSE

Pelas "performances", verificadas nas eliminatorias realizadas esta semana, na piscina tricolor, a equipe do Fluminense é a que reune maiores possibilidades de victoria.

EM GRANDE FORMA A EQUIPE FEMININA DO FLAMENGO

Segundo ainda as marcas conseguidas, admitte-se como competidora seria do certame, a equipe feminina do C. R. Flamengo, onde militam valores como Piedade Coutinho, Lygia e Neuza Cordovil, Scila Venancio, Geyza Formenti, Maria B. de Carvalho e outras "estrellas" nacionaes. A turma rubro-negra tem garantida uma média de 135 pontos, segundo os mesmos circulos entendidos.

SIEGLINDA LENK A ATTRACÇAO MAXIMA DO CONCURSO

Conforme já tivemos occasião de noticiar, além da presença da Maria Lenk, a patricia que acaba de superar o "record" mundial, de sua classe, constituirá uma das maximas attrações do concurso a presença da campeã sul-americana dos 200 metros, nado de costas, Sieglinda Lenk, candidata á taça "Weismueller", instituida pelos nossos confrades do "O Globo", para as provas de velocidade.

TIJUCA E GUANABARA ABRILHANTARÃO O CERTAME

Tambem nas representações do Tijuca e Guanabara, além de Maria Lenk, o publico amante da Natação terá ensejo de applaudir outras concorrentes de fama e altos meritos, pois seus defensores são candidatos ao triumpho de varias das provas do interessante programma, cujos patronos offertaram trophéus valiosos e artisticos.

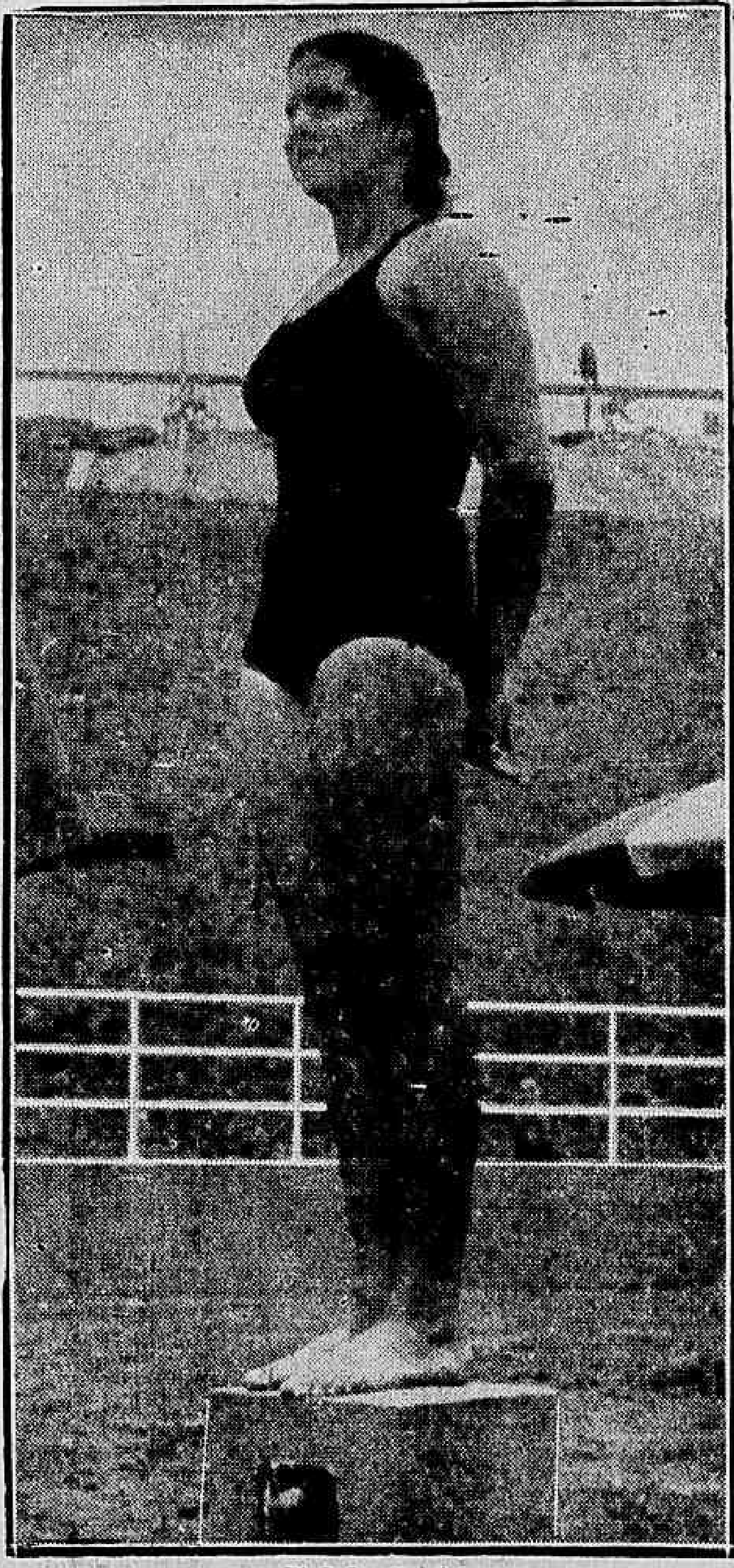

Piedade Coutinho

Vasco e Madureira, o Principal Jogo de Hoje

São Christovão x Bomsuccesso e America x Bangú completam a rodada

O team do Madureira

O Vasco da Gama lutará na tarde de hoje com o Madureira, no gramado do Botafogo. A peleja entre os cruzmaltinos e tricolores suburbanos se caracterisará pela combatividade dos prellantes, mercê das ultimas performances que sustentaram. O conjunto de Norival tem impressionado pela sua regularidade, falando bem alto os empates que sustentou com o Flamengo e Botafogo. De um modo geral a peleja deverá ser bem disputada e offerecerá por certo lances de sensação. O arbitro José Pinto Lopes será o responsavel pelo desenrolar do prelio. Eis os teams esperados:

MADUREIRA — Alfredo, Norival e Tuleq; Octacilio, Alencar e Gringo; Adilson, Lelé, Valentim, Jair e Dentinho.

VASCO DA GAMA — Nascimento, Agnelle e Florindo; Figliola, Zarzur e Argemiro; Armando, Alfredo, Villadonica, Gandulla e Emeal.

SÃO CHRISTOVÃO X BOMSUCCESSO

O gramado da rua Campos Salles será local do cotejo entre os quadros do São Christovão e Bomsuccesso.

O prelio entre alvos e leopoldinenses é aguardado com ansiedade pelos torcedores, pois surge como a luta pela rehabilitação. Ambas as equipes vêm de soffrer derrotas que precisam ser eliminadas dos seus carteis. O gremio "alvo" espera desfazer a má impressão deixada no prelio com o Bangú e o Bomsuccesso quer apagar o fracasso integral frente ao Botafogo.

O sr. José Pereira Peixoto será o juiz.

Quadros provaveis:

SÃO CHRISTOVÃO — Waldyr, Hernandez e Mundinho; Ivan, Dôdô e Affonsinho; Roberto, Villegas, Joaquim, Nestor e Carreiro.

AMERICA X BANGU'

O America enfrentará hoje á tarde, em Figueira de Mello, a equipe do Bangú. O interesse despertado pela realização do embate é regular, devido somente ás caracteristicas que a luta póde apresentar. Ambos os quadros se encontram nos ultimos postos da tabella e o resultado não influirá nas collocações.

O America deseja a rehabilitação do elastico "placard" de 5 x 1 imposto pelo Vasco, mas sabe que o Bangú não será adversario facil.

Os suburbanos esperam destruir as aspirações dos rapazes de Costa Velho e se prepararam com afinco.

O arbitro Mario Vianna dirigirá a contenda. Eis os quadros provaveis:

AMERICA — Cuello, Della Torre e Badú; Boiinha, Og e Alcebiades; Bugueiro, Carolia, Hortencio, Lacinio e Pirica.

BANGU' — Fransciso, Enéas e Camarão; Pichim, Rodrigo e Leitão; Lula, Ladislau, Nadinho, Antonio e Dininho.

LINHO Inglez 12$500

E' por quanto o senhor póde comprar na CASA BARBOSA FREITAS optimo linho inglez para seus ternos.

Avenida Rio Branco, 136

BASKETBALL

OS JOGOS DE SEXTA-FEIRA

Para os jogos da proxima sexta-feira a Liga Carioca de Basketball já escalou as seguintes autoridades:

CARIOCA S. C. X SAMPAIO A. C.

Rink da rua Jardim Botanico.

Arbitro, Sylvio Fonseca; fiscal, George Gerard; chronometrista, Alberto Alves Nogueira; apontador, Octavio Ramos da Costa; delegado, Joaquim de Carvalho.

FLUMINENSE F. C. X RIACHUELO T. C.

Gymnasio da rua Alvaro Chaves.

Arbitro, Aladino Astuto; fiscal, Mario de Oliveira; chronometrista, Rubem P. Cea; apontador, Avelino da Cruz; delegado, Ary M. de Carvalho.

C. R. BOTAFOGO X BOTAFOGO F. C.

Rink da Praia de Botafogo (Mourisco).

Arbitro, Haroldo Oest; fiscal, José Corrêa Sobrinho; chronometrista, Alberico G. Amorim; apontador, Pedro P. de Carvalho; delegado, Antonio C. Braga.

Os jogos de terça-feira pelo Campeonato Carioca de Basketball

O cartaz da L. C. B. apresenta para terça-feira o seguinte programma de jogos:

Riachuelo x Grajahu'

No rink da rua Marechal Bittencourt.

Botafogo F. C. x Fluminense

No rink da rua Salvador Corrêa.

Olympico x C. R. Bofogo

O local ainda não está designado.

A Proxima Rodada

Botafogo x Fluminense, num encontro de grandes proporções — Bomsuccesso x Flamengo, São Christovão x America e Bangú x Madareira, os restantes jogos do proximo domingo

Com a reforma, votada pelo Conselho Superior, do calendario da Liga de Football, que antes marcava tres jogos, apenas por semana, na tabella do terceiro turno, deverão realizar-se no proximo domingo, 12 do corrente mais quatro jogos, a saber-se: — Botafogo x Fluminense, no estadio do Club de Regatas Vasco da Gama; Bangu' x Madureira, no campo do Bomsuccesso; São Christovão x America, no estadio do Fluminense, e finalmente Bomsuccesso x Flamengo, no estadinho de Campos Salles.

São quatro prelios onde o equilibrio das forças se faz notar, com excepção, é claro, da peleja Flamengo x Bomsuccesso, onde os rubro-negros são considerados francos favoritos.

O COMBATE "NUMERO 1"

O combate numero um será sem duvida, o que reunirá o "leader" mais o bi-campeão carioca. Considerado um dos maiores "classicos" do campeonato, o jogo Fluminense x Botafogo deve apanhar uma grande renda, uma vez que, no seu desfecho estão tambem interessados os torcedores do "vice-leader".

SÃO CHRISTOVAO X AMERICA E BANGU' X MADUREIRA

Os restantes jogos não têm favoritos. A caracteristica da luta entre "alvos" e "rubros" sempre foi o equilibrio das acções. Mas, a despeito da classe de ambos, não poderá competir, em materia de frequencia, com o classico "numero 1", marcado para a mesma data.

Bangú x Madureira tambem reunirá forças iguaes, no chamado "classico dos Suburbios". Difficil um prognostico seguro, portanto, caros leitores sobre os triumphadores da proxima rodada.

O MAGICO DE OZ — Essa Grande Estréa Da Metro-Goldwyn-Mayer Será Mesmo Dia 17, No CINE-METRO

Dois flagrantes de O MAGICO DE OZ, cuja estréa se dará a 17 do corrente

"Mensagem de Alegria e Belleza para criaturas de todas as edades" — foi como um jornalista de Chicago definiu "O Magico de Oz", e é assim que o super-espectaculo Metro Goldwyn Mayer vencendo em varias grandes platéas — devendo já a 17 do corrente iniciar sua carreira triumphal no Cine Metro. Fantasia, que representa todo um maravilhoso exemplo de technica e engenho, succesão maravilhosa de scenas originalissimas exteriorizadas através o mais seductor technicolor até hoje obtido, no dizer de severos criticos, "O Magico de Oz", versão do livro famoso de Baum, traz-nos o desempenho de Judy Garland, Frank Morgan, Jack Haley, Billie Burke, Ray Bolger e Bert Lahr numa realização em que a Metro Goldwyn Mayer utilizou a applicação de seus mais autorizados technicos e a que consagrou vinte e oito mezes de trabalhos. A Cidade de Esmalda, o Paiz de Munchkin, as scenas do cyclone que desvastam Kansas, a Floresta Encantada — e outras sequencias, são detalhes da realização immensa que "O Magico de Oz" representa. Film dotado de musicas, "O Magico de Oz" tem toda uma partitura de grande valor, através da qual as vozes de Judy Garland, Jack Haley e grandes coros se fazem ouvir em "momentos" de indefinivel belleza. Film impar, porque se distancia de tudo quanto foi feito até hoje em genero semelhante, "O Magico de Oz" está sendo ansiosamente aguardado entre nós, e vae certamente, a partir de 17, fanatizar multidões no Metro.

ANASTACIO — A Super-Producção Nacional Que O PALACIO-THEATRO Lançará Amanhã

Cazarré no papel de ANASTACIO o film nacional da Sono-Film que o Palacio vai exhibir amanhã

Houve época, e não muito distante ainda da actual, em que a expressão "cinema brasileiro", tão rica de sentido patriotico e tão repleta de boas intenções, era considerada pelos scepticos como um maneirismo domestico, uma quase affectação dos chauvinistas patricios, algo assim que se cumpria mais na imaginação que na realidade, sendo mesmo o proprio conflicto dessa realidade, apesar do seu conteudo de força latente, que, um dia, teria que se affirmar por si proprio.

Filmava-se aqui, então, em caracter isolado, episodico, embora heroico pelas difficuldades a vencer. Realizava-se desse modo, quasi que manufactureiramente, em tentativas individualistas e tacteantes, uma arte que vive hoje, em sua plenitude universal, dos recursos da mecanica de vanguarda...

Mas emquanto isso, no subsolo de todo esse quadro de esforços sem unidade apparente, desenvolvia-se o sentido industrial, que já vae integrando a cinematographia brasileira na sua consciencia social.

E a melhor affirmativa disso está nas actividades da Sono-films, que, já amanhã, no Palacio Theatro, apresentará aos "fans" cariocas, em lançamento da Distribuição Nacional S/A, o maior e mais completo film já feito em nosso paiz — esse emocionante drama que é "Anastacio", onde ha cinema de facto!

Baseando-se na famosa peça de igual nome, da autoria de Joracy Camargo, "Anastacio" mereceu uma brilhante adaptação cinematographica, que ainda mais fez resultar os seus valores emocionaes, a contagiante psychologia de seus personagens, o rythmo profundamente humano de sua historia. Com Joco de Barro á direcção e Moacyr Fenelon á responsabilidade de toda direcção technica da filmagem, as suas scenas apresentam um inteiro caracter de novidade ao cinema nacional. São felizes no seu encadeamento, perfeitas na composição artistica, absolutas de harmonia na sua exposição de imagens e de sons, dentro de sua palpitante emoção romantica. E ha, ali, até uma audacia singular e festiva de novos angulos de "camera", que deixará surpreso e contente o espectador...

Ademais, o elenco é de uma notavel homogeneidade. Vejamos: no papel-titulo do film, Cazarré; na heroina, Déa Selva; na figura da esposa inconsequente, a "new-face" Antonietta Mattos; na pelle humoristica e dolorosa do "Cacnacinha", Modesto de Souza, como o Professor, Olavo de Barros; o "gran-fino" interesseiro, Paulo Gracindo; o conquistador da esposa do herói, Paulo Bruno; o chefe dos guardas da Penitenciaria, Armando Duval, e, assim por deante, varios outros artistas de renome, em papeis de immediata projecção.

DR. DORMUND MARTINS
Clinica Medica
DR. DORMUND Martins Filho
GYNECOLOGIA E VIAS URINARIAS
Diariamente ás 14 ás 19. Consultorio: SENADOR DANTAS, 118 apto. 614

"As Quatro Esposas De Don Juan"

O titulo original deste film é "Les femmes collantes". Historia de quatro lindas jovens que adherem como esparadrapo a um elegante advogado, magnificamente personificado por Henry Garat. Intromettem-se de tal forma na existencia attribulada de Jacques Badinois, que este, para se livrar das suas apaixonadas constituintes, acaba promettendo casamento a cada uma de per si... Resulta dahi uma serie de complicações o que torna o film malicioso, alegre e magnifico de surpresas...

"Quatro esposas de don Juan", titulo em portuguez, apresenta interiores elegantes, um rythmo agil e, o que é melhor, excellente divertimento para as platéas cansadas dos dramas da vida e da téla...

O objectivo desta original pellicula franceza é divertir o publico com um espectaculo leve que nada fica a dever ás chamadas comedias malucas de Hollywood.

O naipe feminino foi bem cuidado. Henry Garat surge disputado por Josseline Gael, Mona Goya e a explosiva Betty Stockfield...

"Quatro esposas de don Juan" estará em cartaz no Pathé Palacio, a partir de amanhã.

Dr. José de Albuquerque
CLINICA ANDROLOGICA
Diagnostico e tratamento das enfermidades sexuaes masculinas
RUA DO ROSARIO, 172
— De 1 ás 7 —

Viviane Romance Em "O Homem Que Vivia Duas Vidas"

Viviane Romance é uma artista que não póde ficar muito tempo ausente das nossas télas. O publico sente logo uma saudade doida daquelle rosto brejeiro, daquelle corpo cheio de peccado, daquelle sorriso provocador...

Viviane Romanse — a nova eleita da bilheteria — a artista maxima da França e que maior numero de "fans" tem no momento, em todo mundo, vae reapparecer em "O Homem que vivia duas vidas" ao lado de Raimu e de Pierre Blanchar, dois admiraveis interpretes dramaticos...

Raimu é considerado um dos grandes caracteristicos da Europa. Arte pujante, estylo original e, sobretudo, uma pasmosa adaptação aos papeis mais variados... Pierre Blanchar é o magnifico animador de tantas obras serias do cinema gaulez...

Entre esses dois luminares da téla, a belleza toda sensualismo de Viviane Romance destaca-se como um sol rutilante...

Ella encarna uma esposa leviana que ao saber da prisão do marido logo se deixa dominar pela labia de outro homem... Um papel digno do talento de Viviane!

"O Homem que vivia duas vidas" estará em cartaz, simultaneamente, no Pathé Palacio e no Plaza e partir de 13 do corrente.

O "Metro" Está Exhibindo Wallace Beery Em "O Sargento Madden" E A Seguir Nos Dará Nelson Eddy A' Frente De Um Grande Elenco Em "O Trovador Da Liberdade!"

Empolgando todo um grande publico, o "Metro" está, desde sexta-feira ultima, exhibindo Wallace Beery em "O Sargento Madden", espectaculo de emoções fortes, desses que são um só "frisson" do inicio ao fim, quer pelo vigor da trama, quer pela sinceridade da interpretação. Acontece que "O Sargento Madden" mostra Wallace Beery dirigido pelo grande Josef Von Sternberg, — e isso é, sem duvida, uma das razões porque o film constitue emoção tão absorvente. Von Sternberg, dono de um estilo proprio e vigoroso, tem em "O Sargento Madden" material do seu genero, que a sua intelligencia, unida ao valor dos artistas que a Metro confiou á sua guarda, tornou mais precioso ainda.

A seguir, ou seja, já sexta-feira proxima, o "Metro" estará estréando "O Trovador da Liberdade", que nos dará Nelson Eddy á frente de um elenco notavel em que se reunem Virginia Bruce, Lionel Barrymore, Edward Arnold, Victor Mac Laglen, Charles Butterworth e Guy Kibbee. Romance musical de grande vibração, "O Trovador da Liberdade" dá opportunidade a Nelson Eddy para fazer brilhar toda a riqueza de sua voz.

"CORSARIO NEGRO"

O "Corsario Negro", um dos mais famosos desses salteadores dos mares, brota das paginas de Emilio Salgari como uma figura de admiraveis contornos... Era a um tempo implacavel para os seus inimigos e galante para com as mulheres... Generoso e cruel, seus feitos se destacam por uma curiosa mescla de bravura e generosidade... Atirara-se ao corso para vingar a morte de um irmão... Puzera-se fóra da lei com o objectivo de redimir ção... Merece, por todos os titulos, o qualificativo de espectacular... O film narra, numa linguagem vibrante e dynamica, a historia de Emilio Ventimiglia, magnificamente encarnado por Ciro Verratti... Um elenco composto de milhares de figurantes para as scenas de combate, abordagem de náos inimigas, duellos e lutas acirradas, tem á sua frente os maiores nomes da cinematographia italiana... Artistas conscios dos seus papeis e que

Scena do film O CORSARIO NEGRO, que o cinema Odeon vai exhibir a partir de amanhã

a memoria daquelle que era o seu melhor amigo...

"Corsario Negro" é o film que traz para os dias presentes, a epopéa daquella era que deu grande impulso á civilisa. Amleto Palermi soube dirigir com segurança e sensibilidade.

"Corsario Negro", essa magistral obra prima do cinema europeu, estará na téla do Odeon a partir de amanhã.

"Becco Sem Sahida"

Sylvia Sidney, Joel Mac Crea no film BECO SEM SAIDA, que entra amanhã em 2.ª semana de exhibições no Broadway

A cinelandia assignala um acontecimento de ruidoso exito, desde a ultima segunda-feira, com a estréa de "Beco sem saida", no Broadway.

E esse triumpho pesou tanto na consagração das platéas que a productora daquelle film — United Artists — e a empresa do cinema Broadway resolveram prolongar sua permanencia em cartaz, satisfazendo assim o interesse collectivo que dia a dia mais augmenta, pelo trabalho que consagrou os "anjos de cara suja" ao lado de Sylvia Sidney, Joel Mc Créa e Humphrey Bogart.

Producção de absoluto agrado que satisfaz todas as platéas, porque reflecte o drama da vida dos humildes, em seus aspectos mais tocantes, extravazando nos menores detalhes exemplos admiraveis, lições proveitosas e ensinamentos uteis, como deve ser o objectivo constructor do cinema moderno. E não tiveram outra preoccupação os productores de "Beco sem Saida", realizando essa obra humana, cheia de virtude e mesclada de realidades fortes e intensa narração dramatica.

Na semana que amanhã se inicia, o victorioso cartaz que está empolgando a attenção da cidade continuará em cartaz, reaffirmando desse modo a sensatez da critica que a imprensa vem divulgando sobre o seu merito de grande film.

"Professor Pharaó" e "Transpacifico"

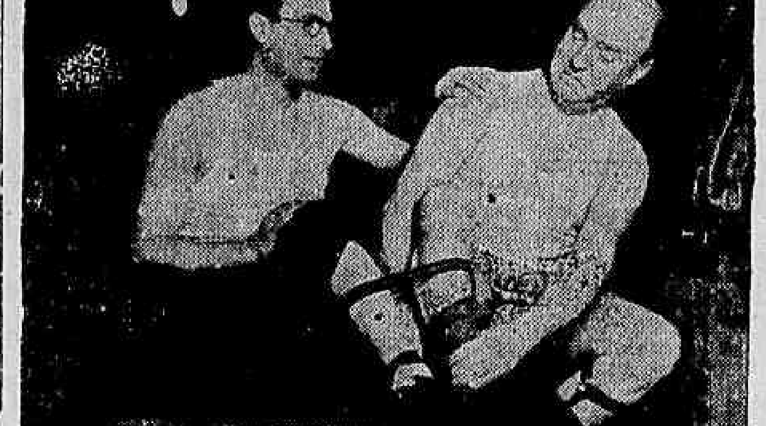

Scena do film PROFESSOR PHARAO' que o cine Rio vai exhibir amanhã

Um film de Victor Mac Langlen é um "tiro" certo de bilheteria, o gigantesco artista, apesar de feio, conta com um publico immenso... Sua arte é sincera e exuberante... Convence pela naturalidade dos seus desempenhos e pelas nuances que empresta aos seus papeis... E' o brutamontes de coração de manteiga, como seu costume dizer... Capaz de todas as violencias, mas accessivel á bondade... Desde "O Delator", sua fama tem crescido enormemente... "Transpacifico" é um film feito para o seu physico phenomenal e para o seu talento transbordante... Pellicula truculenta e emocionante, agradará na certe...

Mas, como se tal film não bastasse, temos ainda "Professor Pharaó" com Harold Lloyd, o comico mais interessante que a tela já nos revelou, pela variedade dos seus "gags" e pela originalidade da sua interpretação... "Professor Pharaó" é uma dessas pelliculas que mantem o publico em constante estado de euphoria... As gargalhadas são inevitaveis no desenrolar das maluquices de um rapaz pacato que acaba versado em sciencias occultas...

Estes dois films, cada qual de estylo differente e de igual modo, magnificos, constituirão o novo programma duplo a preços populares, do Cine Rio, a partir de amanhã.

"NOITE DE PECCADO"

Charles Boyer e Irene Dunne em NOITE DE PECCADO, o film que inicia amanhã no Plaza a sua segunda semana de exhibição

O fundo musical do melhor film da temporada de 1939 "Noite de Peccado", é o mais agradavel que já vimos num film.

A quem não agradaria ouvir os bellos detalhes do "Chaconne" de Bach ou a espiritual musica de Liszt? Ou quem não gostaria de ouvir a belleza melodiosa da "Serenata" de Schubert ou commover-se com a deliciosa nostalgia de sua "Elisa", só podemos acrescentar a estas agradaveis surpresas, que o pianista do film é Charles Boyer e a cantora é a linda e sensacional Irene Dunne. Num fundo tão bello, pois se desenvolve o delicioso e fasscinador argumento de "Noite de Pecado": o delicado e ao mesmo tempo profundo thema de um grande concertista de piano, cujo genio musical conquistou a admiração do mundo, e de uma joven cuja belleza encantou e com sua maravilhosa voz emocionou e captivou o pianista.

Charles Boyer e Irene Dunne, que interpretam os protagonistas do film, fazem com que os "fans" ficam emocionados com o fino romantismo de suas scenas e fascinam com a sublime musica, durante a projecção deste grandioso cinedrama. Uma perfeita direcção alliada a um humorismo delicioso, um argumento interessante e a interpretação deste casal romantico mais popular do cinema tornam "Noite de Peccado" uma das producções mais completas que o Plaza teve até hoje o prazer de exhibir.

CARTAZ DO DIA

SÃO LUIZ — "A Mascara de Ferro" (United) com Joan Bennett e Warrem William — Horario: 2 — 4 — 6 — 8 e 10 horas.

PLAZA — "Noite do Peccado" (Universal) com Charles Boyer e Irene Dunne. — Horario: 2 — 4 — 6 — 8 e 10 horas.

METRO — "O Sargento Madden" (Metro) com Wallace Beery. — Horario: 2 — 4 — 6 — 8 e 10 horas.

PALACIO — "Filhas Corajosas" (Warner) com Rose e Mary, Lola e Priscilla Lane. — Horario: 2 — 4 — 6 — 8 e 10 horas.

ODEON — "Explorando o Crime" (Warner) com Humphrei Bogart. — Horario: 2 — 3.40 — 5.20 — 7.00 — 8.40 e 10.20 horas.

IMPERIO — "Serviço Secreto Aereo" (Warner) com Rophre Bogart. — Horario: 2 — 4 — 6 — 8 e 10 horas.

GLORIA — "O Terror dos Maridos" (Paramount) com Dorothy Lamour. — Horario: 2 — 4 — 6 — 8 e 10 horas.

PATHE' PALACIO — "Guerra na China" (Art Films) — Horario: 2 — 4 — 6 — 8 e 10 horas.

REX — "Muito Custa Casar" (Metro) com Robert Young. — Horario: 2 — 4 — 6 — 8 e 10 horas.

BROADWAY — "Becco sem Saida" (United) com Sylvia Sidney. — Horario: 2 — 4 — 6 — 8 e 10 horas.

CINEAC TRIANON — "Jornaes", Imprensa Animada Cinene e Desenhos de Walt Disney.

RIO — "A Vida de Vernon e Irene Castle" e "Sete Peccadores".

S. JOSE' — "Este Mundo Louco".

IRIS — "Convite á Felicidade" e "Cofre do Barulho".

IDEAL — "O Drama de Shanghai" e "O Cão dos Baskervilles".

MEM DE SA' — "A Vida de Alexander Graham Bell" e "A Rosa do Rio Grande".

BAIRROS

POLYTHEAMA — "Juarez" e "O Touro Ferdinando".

GUANABARA — "Vida Roubada".

ROXI — "Este Mundo Louco".

PIRAJA' — "Pygmalião".

IPANEMA — "A Linha Maginot" e "Cinco devem Viver".

RITZ — "Entre dois Amores" e "Mocidade Fugitiva".

VARIETE' — "Cuidado com Ella" e "Intriga Internacional".

AMERICANO — "Andy Hardy Cow-Boy".

RIO BRANCO — "Football em Familia".

CENTENARIO — "Uma Cidade que Surge" e "Rosa do Rio Grande".

BANDEIRA — "Andy Hardy Cow-Boy".

AVENIDA — "Pygmalião".

AMERICA — "O Homem das Calamidades".

CATUMBY — "O Furacão".

BRASIL — "O Morro dos Ventos Uivantes".

GUARANY — "Se eu Fôra Rei"

APPOLO — "A Volta de Cisco Kid".

S. CHRISTOVÃO — "Victoria Amarga".

JOVIAL — "A Mocidade de Lincoln" e "Rende-te Drummond".

TIJUCA — "Ciumes" e "Dina do Arizona".

VILLA ISABEL — "Victoria Amarga".

VELO — "Segure este Gorilla" e "Quadrilha da Morte".

EDISON — "O Joven Dr. Kildare" e "Rosa do Rio Grande".

HELIOS — "A Vida de Alexander Graham Bell" e "Terra de Gigantes".

GRAJAHU' — "Escola Dramatica".

HADDOCK LOBO — "Contra Espionagem" e "Intriga Internacional".

MARACANA — "Morro dos Ventos Uivantes".

FLUMINENSE — "Juarez".

LAPA — "Severa".

CENTRO

ELDORADO — "O Meu Amado" e "A' Caça de Escandalos".

PARISIENSE — "Recife de Coral" e "O Primeiro Conflicto".

OPERA — "Mile Docteur" e "O Braço da Lei".

METROPOLE — "Que Marido! Que Mulher!..." e "Segure este Gorilla".

PATHE' — "Entre Dois Amores".

POPULAR — "Maria Antonietta" e "A Ultima Fronteira".

PRIMOR — "Vogas de Nova York" e "Recife de Coral".

FLORIANO — "A Princezinha".

PARIS — "Eterno Horizonte" e "Ao Norte de Yukon".

SUBURBIOS (CENTRAL)

MACOTTE — "Nancy tem 3 Amores" e "O Braço da Lei".

MEYER — "Hotel Imperial".

PARA TODOS — "A Vida de Vernon e Irene Castle" e "Minas de Prata".

BEIJA-FLOR — "Alliança de Aço".

QUINTINO — "Duas Vidas" e "A Ultima Fronteira".

PIEDADE — "Canção do Amor".

COLYSEU — "Cães das Sombras" e ao Norte de Shanghai".

ALPHA — "Valsa do Adeus" e "As Aventuras de Lili".

MODELO — "O Ultimo Jogo" e "Trouxa Sabido".

MADUREIRA — "O Meu Amado" e "Cofre do Barulho".

MODERNO — "Bebinho de Saias" e "A Volta de Cisco Kid".

MENSAGEIRO

DA PREVIDENCIA E DO ALTRUISMO

SÃO PAULO — COMPANHIA NACIONAL DE SEGUROS DE VIDA

DEIXAR um peculio para os seus é seu dever. E a melhor fórma de o fazer é por meio de um Seguro de Vida.

O dinheiro deixado por meio de Seguro de Vida a beneficiarios determinados, não entra em inventario, nem está sujeito a impostos sobre a transmissão de bens. E' a unica herança assim protegida pelo Codigo Civil Brasileiro.

Para a realisação do seu Seguro de Vida escôlha uma Companhia que lhe offereça todas as garantias moraes e financeiras. Neste caso esta a "SÃO PAULO" Companhia Nacional de Seguros de Vida, uma Companhia inequivocamente brasileira. Brasileiros os seus Directores e brasileiros os seus Accionistas. Sendo especialisada em Seguros de Vida, offerece uma variedade de planos, dentre os quaes encontrará o que mais se adapte ás suas necessidades.

A "SÃO PAULO" Companhia Nacional de Seguros de Vida, não operando no extrangeiro, applica no Brasil todas as suas reservas, contribuindo com 100 % das mesmas para o desenvolvimento da economia nacional.

As suas tarifas são as mais modicas e as suas Apolices as mais liberaes.

O seu Activo sóbe a 37.440 contos e as suas Reservas se elevam a 33.264 contos. Já pagou sinistros no valôr de 15.020 contos.

Receba com cordealidade um Agente da "SÃO PAULO" e consinta em estudar com elle a realisação do seu Seguro de Vida. Acôlha-o como um mensageiro da previdencia e do altruismo.

"SÃO PAULO"

COMPANHIA NACIONAL DE SEGUROS DE VIDA

Séde Social: — Rua 15 de Novembro, 330 — São Paulo

DIRECTORES

Dr. José Maria Whitaker

Dr. Erasmo Teixeira de Assumpção

Dr. José Carlos de Macedo Soares

INFORMAÇÕES FINANCEIRAS E COMMERCIAES

CAMBIO

O mercado monetario iniciou hontem os seus trabalhos com o Banco do Brasil operando a 79$250 por libra e a 19$860 por dollar para o bancario e a 78$240 e a 19$760 para o particular. respectivamente.

O Banco do Brasil declarou comprar sobre Buenos Aires. em dollares a vista a 19$660 no cambio official e a 16$400 no cambio livre.

Assim fechou. ao meio-dia.

O BANCO DO BRASIL AFFIXOU AS SEGUINTES TAXAS PARA VENDA DE SUAS COBRANÇAS — COBRANÇAS DE OUTROS BANCOS. QUOTAS E REMESSAS PARA IMPORTAÇÃO

A vista: — Libra. 79$250; dollar. 19$860; lira. 1$005; franco. $450; escudo. $740; florim. 10$550; franco suisso. 4$450; belga. 3$310; peso-argentino. 4$730; uruguayo. ... 7$490 e corôa sueca. 4$780.

O BANCO DO BRASIL DECLAROU COMPRAR NO CAMBIO LIVRE AS SEGUINTES TAXAS

A 90 d|v: — Libra. 77$840 e dollar. 19$710.

A vista: — Libra. 78$240 e dollar. 19$760.

Cabo: — Libra. 78$320 e dollar. 19$760.

O BANCO DO BRASIL AFFIXOU AS SEGUINTES TAXAS PARA COMPRA NO CAMBIO OFFICIAL

A vista: — Libra. 65$330 e dollar. 16$460.

A 90 d|v: — Libra. 65$830; dollar. 16$500 e peso-argentino. 3$800.

Cabo: — Libra. 65$910 e dollar. 16$520.

Para repasse aos bancos: — Libra. 66$070 e dollar. 16$560.

OURO FINO

O Banco do Brasil comprava a gramma de ouro fino na base de 1.000 1.000 em barra ou amoedado ao preço de .. .. 24$500.

CAMBIO NO EXTERIOR

Abertura de Londres sobre Nova York. 4.02 a 4.04. e fechamento. 4.02 a 4.04.

Abertura de Nova York sobre Londres. 4.00.

TITULOS

O mercado de valores iniciou hontem os seus trabalhos em condições calmas. cujos negocios foram feitos em escala mais apreciavel. como se vê a seguir:

VENDAS VERIFICADAS HONTEM

Apolices geraes:

30 Uniformizadas. 1:000$000. 5% 808$; 68 Div. Emiss. Nom. 808$; 153 idem ao portador. Tit. 817$; 200 idem. caut. 804$; 5 Reajustamento Econom. 500$ caut. 411$; 77 idem de 1:000$ 833$; 250 idem Tit. 837$; 16 idem. idem 838$; 270 Obrigações do Thesouro. 1930. 7% c|j 1:045$; 40 idem. Ferroviarias. c|j 1:040$000.

Municipaes:

12 Emp. 1914. Port. 200$000 6% 161$; 146 idem. 1920. Port. 200$. 6% 160$; 1 idem. 1931. Port. 200$. 5% 194$000.

Estaduaes:

373 Estado de Minas. 200$. 1.ª serie. 1934. 5% 144$500; 30 idem. idem 145$; 1 idem. 144$; 95 idem da 2.ª serie. 9% 175$; 10$ idem 174$; 50 idem. ex|j. 165$; 410 idem da 2.ª serie 7% 162$; 32 Estado de Pernambuco. 100$. 5% 83$; 25 Estado de S. Paulo. 200$. 5% 194$500; 1 idem. idem 194$; 51 idem. Uniformizadas. 8%. 1:000$000 1:024$000.

Acções:

5 Banco Funccionarios Publicos 45$; 153 Comp. Docas de Santos. Port. 225$; 100 idem São Jeronymo 159$; 168 idem. 160$000.

Debentures:

107 Comp. Alliança Industrial 200$; 18 B. H. Lar Brasileiro. 8% 204$000.

CAFE'

TYPO 7 — 14$500

O mercado disponivel de café funccionou hontem firme e com os preços em alta.

Os possuidores declararam cotar o typo 7 ao preço de ... 14$500 por 10 kilos na taboa e venderam-se durante os trabalhos 9.197 saccas contra ... 6.405 ditas de ante-hontem.

COTAÇÕES POR 10 KILOS

Typo 3, 16$400; typo 4. 15$900; typo 5. 15$400; typo 6, 14$900; typo 7, 14$500; typo 8. 13$900.

Pauta mensal:

Café commum .. .. .. 1$300
Café fino .. .. 2$000

MOVIMENTO ESTATISTICO

Entradas. 12.748. Embarques. 20.509. Consumo local. 1 500. Café revertido. 3.295. Stock. 425.521 saccas.

Café revertido ao stock desde o 1.º de julho 90.404 saccas.

ASSUCAR

Esteve hontem esse mercado firme. com os preços inalterados e negocios apreciaveis.

MOVIMENTO ESTATISTICO

Entradas. 22.242. Saidas. 12.153. Stock. 66.783 saccos.

COTAÇÕES POR 60 KILOS

Branco crystal. nominal. Demerara. 50$000 a 51$000. Mascavo. 37$000 a 39$000.

ALGODÃO

Regulou hontem. o mercado deste producto estavel com as cotações inalteradas e negociações regulares.

MOVIMENTO ESTATISTICO

Entradas. 2.700. Saidas. 366. Stock. 8.623 fardos.

COTAÇÕES POR 10 KILOS

Seridó: typo 3, 42$000 a 42$500; typo 4. 40$500 a 41$000. Sertões: typo 3, 40$000 a 40$500; typo 5. 37$500 a 38$000. Ceara. Mattas e Paulistas. nominal.

UMA EXTRAORDINÁRIA VANTAGEM PARA OS POSSUIDORES FORD

46% a 87% de economia nos preços de peças!

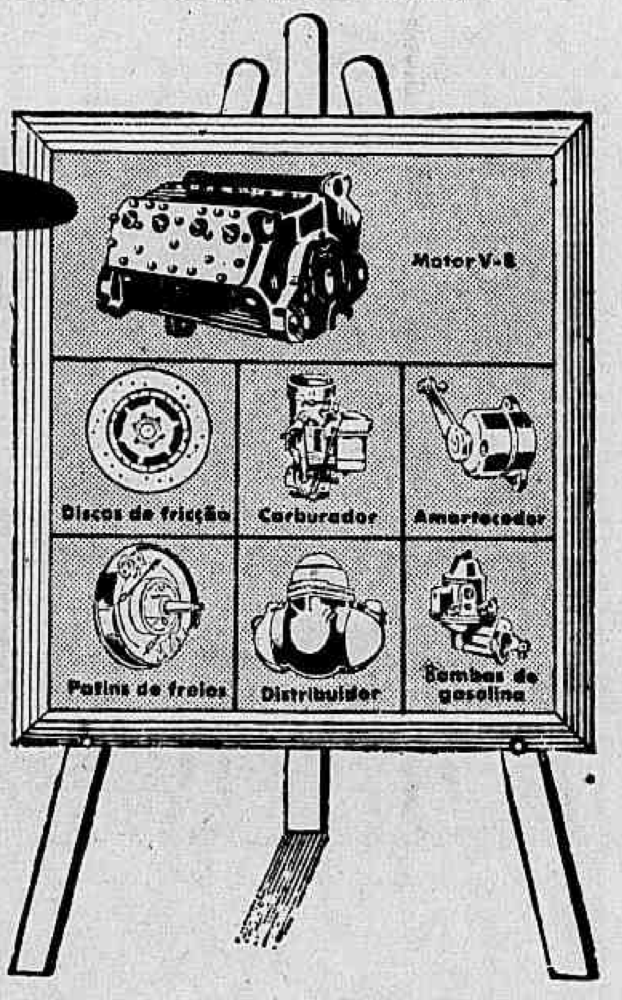

LEIA O QUE LHE OFERECE O PLANO FORD PARA TROCA DE PEÇAS RECONDICIONADAS

SE depois de milhares de quilômetros, o seu Ford V-8 necessitar de reparos, o motor e demais peças vitais podem ser trocadas por outras, recondicionadas pelos mesmos rigorosos métodos de precisão utilizados na fabricação das peças originais.

E além de proporcionar uma economia de 46 % a 87 % nos preços de peças, o prático e exclusivo Plano Ford para troca de peças recondicionadas, redus consideràvelmente o tempo gasto em reparos e concertos.

FORD MOTOR COMPANY

Movimento Maritimo

ESPERADOS

P. Aires e esc., "La Plata Maru" 5
Genova e esc., "Neptunia" 5
P. do Sul, "Capivary" ... 5
Santos, "Alegrete" 5
Amsterdam e esc., "Zaaland" 6
Recife e esc., "Tambahu". 7
Natal e esc., Carioca", ... 7
Itajahy e esc., "Tutoya" . 7
Florianopolis e esc. "Uçá" 7
Buenos Aires e esc. Alcina" 7
Manáos e esc., "Santos". . 5

A SAIR

B. Aires e esc., "Neptunia" 5
Manáos e esc., "Santarém" 5
Porto Alegre e esc., "Cte. Ripper" 5
Camocim e esc. Bocaina". 5
Cabedello e esc., "Farrapo" 5
São Francisco e esc., "Laguna" 6
Finlandia e esc. "Atlanta" 6
Japão e esc., "La Plata Maru'" 6
P. Alegre e esc., "Itaguassu" 5
Imbituba e esc., "Aratau" 6
Belém e esc., "Mogy" 6
P. Alegre e esc., "Guarará" 6

Serviço Aereo

ESPERADOS

P. Alegre — Panair 5
Santiago, B. Aires e P. Alegre — Air France ... 5
E. Unidos — P. Am. Airways 5
B. Horizonte — Panair .. 6
Bolivia e Matto Grosso — Condor 5
Rio Branco e P. Velho — Condor 6
Recife e esc. — Panair ... 6
B. Aires — Condor 7
Asia, Europa e Africa — Air France 7

A SAIR

Recife — Panair ...5
B Aires — Condor ...5
M. Grosso e Bolivia — Condor 5
P. Velho e Rio Branco — Condor 5
B. Aires — P. Am. Airways 6
B. Horizonte — Panair ... 7
P. Alegre — Panair 7

Conselho de Immigração e Colonização

Reuniu-se, no Palacio Itamaraty, o Conselho de Immigração e Colonização, sob a presidencia do consul geral João Carlos Muniz, tendo comparecido os conselheiros capitão de fragata Attila Monteiro Aché, major Aristoteles de Lima Camara, Arthur Hehl Neiva, Dulphe Pinheiro Machado e Luiz Betim Paes Leme. Estiveram, igualmente, presentes os senhores Arthur Ferreira da Costa, Antonio Pedro de Andrade Muller, Francisco Leite, Francisco de Paula Assis Figueiredo e Victor Midosi Chermont, observadores dos Estados de Santa Catharina, São Paulo, Paraná, Minas Geraes e Pará.

Approvada a acta da sessão anterior, entrou-se a examinar o expediente, sendo tomadas algumas deliberações.

Passando-se á ordem do dia, o conselheiro Dulphe Pinheiro Machado informou o Conselho dos pasos que dera afim de obter facilidades para o transporte de immigrantes madeirenses. Ouvida a sua communicação, foi o conselheiro capitão de fragata Attila Monteiro Aché incumbido de agir perante as autoridades brasileiras competentes na materia.

Tratou-se, tambem, do encaminhamento de immigrantes polonezes para o Brasil, escolhendo-se elementos que nos convenham dentre os 170.000 refugiados dessa nacionalidade que se encontram na Romania.

Durante a sessão, o sr. Francisco Leite offereceu ao Conselho um mappa do Paraná em que se encontram assignaladas as colonias estrangeiras, quer federaes, estaduaes ou particulares, desse Estado.

A pedido do conselheiro Arthur Hehl Neiva, foi convocada para terça-feira, 7 do corrente. ás 17 horas, uma sessão extraordinaria, destinada a discutir a questão da uniformização, em todo o territorio nacional, das taxtas de registo de estrangeiros.

Nesta sessão, ficou ainda assentado um plano geral a ser observado na publicação da "Revista de Immigração e Colonização", cujo primeiro numero está sendo elaborado.

Para o aspecto material da revista, será tomado por modelo a "Revue International du Travail", editada pela Repartição internacional do Trabalho, de Genebra. Conterá de 130 a 150 paginas de texto, devendo ter numeração seguida, para facilidade da pesquisa de assumptos quando os numeros forem encadernados.

A revista será devidida em quatro partes essenciaes:

1.ª) — "Artigos assignados", os quaes occuparão o maior espaço da revista e deverão consubstanciar a politica immigratoria do Brasil, podendo tambem serem acceitos artigos destinados a divulgar entre nós theorias e factos relativos á politica immigratoria de outros paizes.

2.ª) — "Actos officiaes" (legislação sobre immigração e colonização; decisões do Conselho e das repartições immigratorias), para os quaes se reservará tambem um grande espaço, de forma que a revista se torne uma collectanea de leis e um repositorio de jurisprudencia.

3.ª) — "Noticiario", ao qual se consagrará espaço reduzido na revista e que divulgará, quando convenha, as actividades do Conselho e das repartições immigratorias.

4.ª) — "Bibliographia", impressa em typo menor que o do resto do texto da revista, devendo della constar resumos expositivos das mais recentes publicações nacionaes e estrangeiras, officiaes ou não, sobre immigração e colonização. O Conselho dirigir-se-á a entidades que editem publicações congeneres, afim de obter permutas destas com a revista.

O financiamento será feito pelo Conselho, mas, com auxilio para a melhoria material da revista e despesas de correspondencia e expedição, procurar-se-á vender antecipadamente certo numero de exemplares aos ministerios e organismos officiaes de propaganda.

A Conferencia dos Interventores

Tem despertado grande interesse a reunião dos interventores a realizar-se nesta capital entre 10 e 15 do corrente, sob a presidencia do presidente Getulio Vargas. Além de alguns dirigentes dos Estados da União que já se encontram no Rio, chegou hontem á tarde, pelo avião de carreira da Condor, o dr. Nereu Ramos, interventor no Estado de Santa Catharina, que viajou em companhia de sua exma. senhora, e hoje chegarão pelo avião do Norte da mesma companhia, o dr. Menezes Pimentel, interventor no Estado do Ceará, que se fez acompanhar pelo doutor Virgilio de Uzêda, director do Departamento de Saude daquelle Estado, e o dr. Paulo Ramos, interventor no Estado do Maranhão, acompanhado por sua exma. esposa.

Gratis 200$000

semanalmente, por uma hora de seu tempo diario. GRATIS, enviaremos a V. Excia, nosso util livrinho intitulado "De Empregado a Chefe". Este livrinho lhe ensina do como poderá ganhar semanalmente 120$000 a 200$000 nas horas vagas e sem capital inicial. Peça hoje ainda um exemplar Gratis. Escrever á **Livraria Hermann** — Caixa Potsal, 425 Dep. F — Porto Alegre — Rio Grande do Sul. Querendo mande um sello para o porte do livro.

Concurso de Desenhos Allusivos a Data de 15 de Novembro

O Sr. Coronel Pio Borges, Secretario da Educação autorisou a organisação de um concurso de desenhos allusivos á data da Republica, entre alumnos das Escolas do Districto Federal. Esse concurso consta do seguinte:

1.º — Numa folha de papel almasso (sem pauta), formato 32/22, o alumno executará um desenho allusivo a data de 15 de Novembro.

2.º — Este trabalho póde ser feito a lapis, tinta, aquarella ou lapis de côr.

3.º — Nelle assignará declarando a idade, a escola que frequenta, a residencia, nome do professor e do director da Escola.

4.º — Em seguida, o enviará pelo Correio ou mandará a rua do Riachuelo, 92, até o dia 10 de Novembro, impreterivelmente, pois no dia 15 será realizada a exposição.

Serão distribuidos os seguintes premios:

1.º premio — 300$000
2.º premio — 200$000
3.º premio — 100$000
e 47 premios de 50$000

Aos professores dos alumnos premiados será distribuida uma lembrança.

Para qualquer informação, das 13 ás 15 horas, pelo telephone 22-5181.

O ministro do Paraguay em visita de cortezia ao titular da Pasta Militar

O sr. Vicente Rivarola, enviado extraordinario e ministro plenipotenciario da Republica do Paraguay, acompanhado do secretario da legação, sr. Raul M. Mendonça, esteve hontem pela manhã, no Ministerio da Guerra. Recebido á porta do elevador e conduzido ao salão nobre do edificio pelo ajudante de ordens, 1º tenente Fernando Soter da Silveira, o visitante ahi aguardou o general Eurico Dutra, que não se fez esperar. Entre os dois titulares estabeleceu-se longa e cordial palestra finda a qual o sr. Rivarola se retirou sendo observado o mesmo cerimonial da chegada.

Dr. Gilberto Cardoso

Clinica Medica — Doenças da Nutrição e Apparelho Digestivo

Residencia: RUA MONTE ALEGRE, 306 Tel. 42-9666

Consultorio: R. Alcindo Guanabara, 15-A 5.º and. -- Tel. 22-5465

Diariamente das 15 ás 18 hs.

A A. B. I. e a Clinica Dr. Gabriel de Andrade

OFFERECIMENTO DO DR. CALDAS BRITTO

A Associação Brasileira de Imprensa acaba de receber do dr. Caldas Britto, chefe da Clinica Dr. Gabriel de Andrade, a seguinte seguinificativa communicação:

— "Tendo eu assumido a chefia da Clinica do meu inesquecivel amigo e mestre dr. Gabriel de Andrade, apresso-me em trazer ao conhecimento de v. ex. que como socios da Associação Brasileira de Imprensa continuarão a encontrar nesta clinica, no mesmo local e horario, o acolhimento que lhes foi sempre dispensado por aquelle eminente vulto ora desapparecido.

Aproveito a opportunidade para apresentar a v. ex. os meus protestos de estima e consideração. (a) — Dr. Caldas Britto".

RAIOS X

EXAMES RADIOLOGICOS EM RESIDENCIA

Drs. Victor Côrtes — E — Carlos Campos

Diariamente de 9 ás 14 e 16 ás 18 horas

R. Araujo Porto Alegre, 70-9.º and. - Esquina de Mexico

Tel. 22-5330

Publicações

REVISTA BRASILEIRA DE GEOGRAPHIA

Publicada pelo Instituto Brasileiro de Geographia e Estatistica está circulando o numero 4 da Revista Brasileira de Geographia, referente ao mez de outubro findo.

O summario é magnifico, o que attesta quão digno de leitura está o numero da Revista Brasileira de Geographia, óra posta á venda.

Concurso de phrases sobre Santos Dumont

Na secretaria do Touring Club do Brasil encerra-se no proximo dia 10 o concurso de phrases sobre Santos Dumont, annualmente levado a effeito por aquella patriotica entidade como contribuição ao culto do pioneiro da conquista do ar.

Quase duas centenas de autores já se acham inscriptos para esse interessante certame, num total de meio milhar de phrases. O Concurso será julgado por uma commissão composta de aviadores, homens de letras e um representante do Touring Club do Brasil.

Qualquer pessoa póde tomar parte no mesmo, sendo necessario que as phrases, além de ineditas, sejam de autoria do que as firmar, com o seu nome ou pseudonymo. Em caso de pseudonymo, faz-se mistér enviar, em enveloppe separado, o nome verdadeiro para verificação ulterior.

O autor da phrase collocada em primeiro lugar receberá o premio de 500$000.

Bicycletas Americanas

Modelos 1939 para senhoritas

A' vista e á prestações na

A Melodia

Rua Gonçalves Dias 40

Agricultura e Criação

AVICULTURA

PARALYSIA, PULOROSE, RACHITISMO E COCCIDIOSE DAS AVES

Numa criação intensiva deve-se antes do mais prevenir do que remediar. Hygiene dos gallinheiros — este o maior segredo para obter successo na criação. Outro ponto que o avicultor intelligente não pode deixar á margem, é o do conhecimento das molestias das aves

Os dados que se seguem foram publicados no **Year Bosk**, orgão official da Missouri State Poultry Association, de Missouri, nos Estados Unidos da America do Norte, cuja traducção offerecemos aos leitores do DIARIO CARIOCA :

PARALYSIA — A paralysia é uma molestia de acção vagarosa e de grande propagação, a qual tem alcançado proporções alarmantes por vezes, e é caracterizada por symptomas taes como: olhos cinzentos, cegueira, falta de controle em uma ou em ambas as pernas e azas e frequentemente por tumores muitas vezes malignos.

E' crença geral que esta molestia é causada por um germe filtravel, porém, as mais das vezes, a verdadeira causa é desconhecida, sendo o tratamento e controle muito incerto e penoso.

Como preceito, quando os symptomas da paralysia tornarem-se apparentes, a molestia já está tão profundamente localizada que se torna indifferente a qualquer tratamento.

Por isto, todas as aves devem ser mortas e queimadas, logo que seja notado o primeiro indicio, pois é o mais economico que se te fazer.

Todos os esforços devem ser concentrados no exame do rebanho, logo que seja conhecido que um dos seus componentes está affectado, tomando-se medidas sanitarias urgentes e severas.

PULOROSE — Continua esta molestia a causar as maiores perdas entre os pintinhos.

O controle desta molestia depende do exame de sangue de todas as aves adultas, sendo removidas do rebanho as que accusarem reacção.

O Departamento de Pathologia e Hygiene da Associação dos Avicultores do Missouri fabricou 13.417 doses de vaccina obtidas com pus das aves, as quaes foram fornecidas aos avicultores do Missouri, depois de requisitados.

Foram usadas em experiencias dessa natureza 3.212 aves, afim de se comprovar os meritos do methodo de vaccinar as aves ferindo-as com o pus.

"Preferimos o methodo de cortar no methodo follicular", diz o relatorio que nos referimos, "por ser mais simples, mais seguro e, além disso, mais economico e efficaz. As aves, entretanto, para melhores resultados, deverão ter de 12 a 14 semanas de idade e serem da melhor saude".

A menos que tenha apparecido a pulorose no rebanho no anno anterior, não se devem vaccinar as aves novas, porque poderá ser introduzida a molestia nas mesmas; mas, quando principiar a vaccinar, torna-se necessario continuar sua pratica cada anno.

RACHITISMO — Esta molestia, conhecida tambem como fraqueza nas pernas, e outras desordens de nutrição, usualmente, occorrem na segunda ou quarta semana, e ainda, muitas vezes, responsaveis por grandes damnos nos aviarios, provindo de rações e methodos de alimentar incorrectos.

As vitaminas A e D, juntamente com os raios directos do sol, são factores muito importantes na prevenção do rachitismo.

Os pintos, no principio desta molestia, podem ser curados e protegidas as suas saudes com o addicionamento de 2% de oleo de figado de bacalhau para a ração empregada, ou supprimindo com leite completo, ou uma ração adequada de verduras.

Assim, uma boa ração de verduras frescas, leite completo ou oleo de figado de bacalhau na ração, dará um resultado effectivo, bem como agirá como curativo e preventivo de doenças de nutrição.

COCCIDIOSE — E' esta uma das molestias mais fataes, com a qual o avicultor tem de combater.

Esta doença afeta os pintos de 3 a 8 semanas de edade e é responsavel por uma alta mortalidade, se não fôr suffocada immediatamente.

A forma aguda é indicada pelo apparecimento de fezes sanguinolentas e logo que esta situação é conhecida deve ser applicado aos pintos o tratamento por "40 % do Milk Flush".

O "Milk Flush" é obtido pelo addicionamento de 40 libras de leite secco para 60 libras da ração empregada pelo avicultor, misturadas completamente e dadas nos pintos por tres dias.

Findo este tempo recomeça-se a alimentar como antes.

Tem-se tambem experimentado o sulfato de magnesia com resultados satisfactorios, controlando a cocidiose.

Emprega-se esse sal na razão de uma libra do mesmo para 500 pintos de 3 a 8 semanas.

Preferimos dar os saes na farelada humida, na primeira ração da manhã, diz o relatorio dos Avicultores do Missouri.

Sendo possivel, no dia seguinte á applicação do sulfato, devem ser os pintos removidos para uma quadra differente, a alguma distancia da anterior.

As quadras abandonadas deverão ser completamente limpas e bem desinfectadas, e medicados todos os reservatorios dagua com permanganato de potassio, na razão de um quarto de uma colher de chá para cada galão dagua, o que ajudará a resistir á divulgação da infecção.

Terminando o seu relatorio, dizem os avicultores do Missouri: "O nosso trabalho (Departamento de Pathologia e Hygiene) educacional continua a progredir em todas as linhas seguidas em annos antecedentes, para o adeantamento da industria avicola".

"Temos cooperado alegremente com as classes agricolas, agentes veterinarios, criadores e outros interessados em aves, dando instrucções e fazendo demonstrações com exame de sangue, capando, vacinando e autopsiando as aves depois de mortas".

Diante disto, não é de estranhar que a avicultura norte-americana continue á frente da avicultura mundial, dominando em todos os sectores."

SOBRE A SELECÇÃO DE SEMENTES

"As Exposições e os Concursos Regionaes de Sementes de Cereaes e Leguminosas Alimentares que ha mais de um descennio vem realizando o Ministerio da Agricultura em todos os Estados brasileiros têm mostrado o elevado gráu e a urgencia das providencias que se tornam precisas visando o seu melhoramento.

Os trabalhos realizados nas Estações Experimentaes, Campos de Sementes e de Cooperação, muito têm feito em beneficio das sementes que se destinam á Agricultura, mas todos que conhecem os processos dominantes nas culturas dos nossos campos, sabem que estes departamentos do governo por mais que se esforcem e produzam, não podem, com a urgencia precisa, realizar a reforma que estão reclamando os methodos de trabalho seguidos pelos agricultores nacionaes.

Preciso se torna, portanto, que recorramos a todos os meios possiveis para lhes convencer de que no cultivo da terra outros processos ha, cuja pratica lhes permittirá, sem grandes sacrificios e dispendios, maiores rendas. E, se não procurarem com os recursos que proporciona a sciencia agronomica, produzir artigos de bôa qualidade e baixo preço, serão inevitavelmente afastados dos mercados de consumo pelos concorrentes que se apresentarem melhor apparelhados.

Em resumo: os agricultores brasileiros devem adoptar na cultura dos seus campos, methodos que lhes permittam produzir mais, melhor e mais economicamente.

Não permittindo os moldes desta Communicação tratar da "selecção genealogica" por não estar ao alcance do agricultor, porque não visa lucros proximos e exige despesas e longos e minuciosos trabalhos que a producção está longe de compensar, daremos, de passagem, as directrizes a serem seguidas na escolha das sementes destinadas ás suas lavouras de modo a poderem satisfazer as exigencias de ordem agricola ou industrial.

"Todo esmero no preparo do sólo, nos cuidados dispensados ás plantações e á colheita, de nada valerá, se a semente lançada á terra é ruim, se não germina ou germina mal, ou se é de outra variedade que não a desejada".

Na impossibilidade de poder o agricultor, por si só, fazer "selecção genealogica" das sementes que carece, pelos motivos expostos, deve, com os recursos de que dispõe, proceder á "selecção pratica" e summaria que se resume no aproveitamento do melhor que a natureza lhe apresenta no seio das suas culturas.

Para conhecimento dos interessados damos, em seguida, os doze mandamentos que presidem a selecção methodica, que na opinião do seu autor, o agronomo Carlos M. Duarte, devem ser conhecidos e seguidos por todos os agricultores brasileiros.

"1.º — Escolher e marcar as plantas sãs e vigorosas, portadoras de espigas optimas e bem guarnecidas, de grãos bem formados e bem desenvolvidos, para os cereaes, e as plantas mais ricas em vagens longas e cheias para as leguminosas alimentares.

2.º — Rejeitar os grãos das extremidades das espigas, conservando tão sómente os da parte central, nos cereaes e eliminar, nas vagens escolhidas, as que tiverem grãos abortados ou semi-abortados, pequenos ou mal conformados, ou ainda descorados, para as leguminosas.

3.º — Não misturar os fructos das plantas da mesma cultura, cuja maturação haja sido feita em épocas differentes.

4.º — Eliminarem as sementes que relevem qualquer indicio de mestiçagem, por mais enganadoramente bellas que sejam.

5.º — Preparar convenientemente e em tempo o terreno, que será tanto mais fertil quanto melhores forem os grãos a semear.

6.º — Semear em tempo apropriado, sem antecipações ou retardamentos.

7.º — Effectuar os trabalhos culturaes tantas vezes quantas forem necessarias, sem que as más hervas possam prejudicar a cultura.

8.º — Colher na época propria.

9.º — Conservar as sementes bem seccas á sombra ou ao sol brando — nunca em terreiro pixado — em logar secco, ventilado, sem excesso de luz.

10 — Proceder a rigorosa separação das sementes de accordo com as uniformidades dos caracteres externos, inclusive os que se referem ás dimensões, semeando separadamente o melhor lote homogeneo, para a obtenção de sementes destinadas á cultura posterior.

11 — Desinfectar rigorosamente os grãos na vespera ou no dia da semeadura, e premunil-os contra o ataque das aves granivoras e dos roedores.

12 — Semear o lote escolhido a distancia de outros, sufficiente para evitar toda e qualquer mestiçagem.

A escolha da boa semente permitte ao agricultor cuidadoso a obtenção de especimes que se distinguem dos communs, pelo maior rendimento cultural, precocidade, riqueza em elementos constitutivos, resistencia ás pragas, molestias, intemperie, etc.

Portanto, todo esforço que fizer visando este objectivo será altamente compensado com os lucros resultantes da venda dos productos melhorados".

(Do Serviço de Publicidade do Ministerio da Agricultura).

VETERINARIA

A ECHINOCOCCOSE E A INSPECÇÃO DE CARNES

(Conclusão)

Dr. Rubem PECEGO
Medico Veterinario
(Especial para o DIARIO CARIOCA)

O liquido muitas vezes póde faltar e neste caso o cisto é secco. Outras vezes apresenta material purulento, caseoso ou calcificado. O cisto com material calcificado, ou melhor calcareo, é muito antigo

As infestações massiças de ovos resultam a formação de numerosos cistos hidaticos. Estes quasi sempre se formam no parenchima dos orgãos (figado, pulmão, baço) ou então na superficie, mas se caracterizam durante a inspecção pela côr branca.

Os cistos hidaticos podem obliterar os canaes biliares, produzindo a retenção dos elementos biliares no sangue. No pulmão podem obliterar os bronchiolos.

O liquido do cisto hidatico contem albumina e diversos saes em solução.

O "Echinococcus granulosus" variedade "multilocularis", se apresenta sob a forma de cavidades, reunidas entre si, formando verdadeiras cavernas e com varias dimensões; as paredes se mostram espessadas pelo cruzamento de tecido conjuntivo fibroso em todas as direcções; o liquido se mostra gelatinoso em geral; apparecem no figado de bovinos especialmente.

Sob o ponto de vista da inspecção de carnes tem que ser lembrado que a "Taenia echinococus" não é transmissivel ao homem pela ingestão dos cistos hidaticos existentes nos orgãos dos animaes de açougue.

Tem sido verificado cisto hydaticos no homem, talvez, infestados quando ingeriram alimentos contaminados com ovos da "Taenia echinococcus" provenientes das fézes dos cães.

Os cães são os portadores da forma adulta, portanto, eliminam nas fézes ovos da futura tenia que podem contaminar os alimentos (hervas, alfaces, verduras, agua, etc.) empregados na alimentação do homem.

Cabe á inspecção retirar do consumo todos os orgãos que apresentarem infestados de um ou mais cistos hidaticos por se tornarem repugnantes ao consumo do homem.

Ao mesmo tempo, a inspecção deve mandar inutilizar os orgãos portadores de cistos hidaticos; tambem não deve permittir que estes orgãos sejam dados aos cães, principalmente nas xarqueadas, isto como medida de ordem sanitaria.

As carcassas dos animaes que apresentarem orgãos (pulmão, figado) com cisto hidaticos sem inconveniente algum poderão ser dadas ao consumo.

Os casos de cistos hidaticos das fibras musculares são muito raros e acarretam somente a retirada da parte muscular afetada.

A Cultura do Amendoim

O amendoim é uma leguminosa cultivada no Brasil, nas Antilhas, etc., originaria segundo uns da Africa ("Arachys Africana Lour"), e segundo outros, do Brasil ("Arachys Americana Tenore").

O fructo é uma vagem cylindrica, de cor pardacenta, contendo uma a tres sementes, ovoides ou fusiformes, envolvidas por uma pellicula vermelha escura. A semente fornece um excellente oleo e o bagaço constitue um optimo alimento dos animaes leiteiros, tambem são muito bem recebidas pelos animaes as folhas, os ramos verdes e seccos.

Os terrenos que melhor se prestam para a cultura do amendoim são os arenosos de aluvião, siliciosos e silico-calcareos; os solos compactos e argilosos não convem.

A cal é uma substancia indispensavel á sua vida. O emprego do sulfato de cal ou gesso (400 a 500 ks. por hectare) é de grande vantagem, juntamente com estrume bem curtido (20.000 kilos por hectares). Na falta do estrume pode empregar-se o nitrosoca (400 a 500 kilos), que contém o acido phosphorico e a potassa em estado assimilavel, ou então o superphosfato de cal e o chlorureto de potassa (300 a 100 kilos de cada adubo).

As operações culturaes são lavra, gradagem, mondas e sachas, todos tendentes a augmentar a capilaridade e as condições physicobiologicas do solo. A época da sementeira estende-se de setembro á janeiro. A semente deve ser perfeita, de cor bem viva.

Para abreviar a germinação aconselha-se pôr as sementes de molho em agua limpa durante 12 a 20 horas.

Uma das variedades mais productivas é o "amendoim rasteiro", tambem denominado "amendoim rajado" ou "roxo", de gosto agradavel e rico em oleo.

A semeadura é feita com um plantador ou semeador mecanico, que deposita as sementes nos respectivos regos cobrindo-as, em seguida, com terra. A sementeira pode tambem ser feita com a enxada. A distancia entre os pés deve ser o minimo 30 centimetros e o maximo 80 centimetros e cada cova deve receber de uma a duas sementes. Portanto, para o plantio de um hectare necessita-se de 80 a 100 litros de grãos descorticados.

Durante o cyclo vegetativo fazem-se varias mondas e na occasião da florescencia deve-se chegar a terra á planta para facilitar a penetração dos ovarios no solo onde costuma formar-se a vagem, contendo as sementes. Sendo possivel fazer-se irrigações nos periodos da falta de chuvas muito elevam os resultados desta cultura.

Entre os varios insectos que prejudicam esta cultura, devastando e devorando as folhas, menciona-se uma lagarta de cor castanha escura, com manchas marelas e contra as quaes se deve fazer uma ou mais aplicações, com um pulverizador qualquer, da seguinte emulsão: sabão molle, 550 grammas; petroleo, 4 litros; agua, 2 litros.

Dissolve-se na agua quente o sabão, tira-se do fogo e junta se o petroleo mexendo sempre.

Na occasião do emprego desta emulsão dissolve-se a mesma em 50 a 100 litros de agua e faz se a applicação acima referida.

A colheita faz-se cinco a seis mezes após a plantação, quando começam as folhas a murchar, com um arado apropriado, semelhante ao arrancador de batatas americanas. Na falta deste levanta-se a terra ao redor da planta com uma enxada e com um forcado: são em seguida arrancadas as plantas, sacudindo a terra com cuidado. Empilham-se no campo para secar ou são levadas para o terreiro para este fim, e, uma vez secos, os frutos são guardados no celeiro.

INFORMAÇÕES UTEIS

Corrige-se o ranço da manteiga, amassando-a numa agua levemente alcalina, (isto é, agua na qual se tenha feito dissolver uma pequena quantidade de bicarbonato de sodio). Logo que o sabor a ranço desappareça, amassa-se a manteiga por vezes, em agua fresca, e em seguida salga-se.

Outro processo consiste em bater ou amassar a manteiga em agua que contenha 20 a 30 grammas de chloreto de calcio, por kilo de manteiga. Deixa-se depois disso, repousar, amassando-se com agua.

—

As begonias principalmente as sempre floridas, constituem um elemento de grande belleza para todos os jardins, precisando haver o maior cuidado em suas exposições. Estas poderão ser soalheiras na parte sulina até S. Paulo, exigindo, porém, dahi para o norte locaes mais ou menos sombreados.

—

A fecula da fruta-pão se extrae descascando e seccionando-a em laminas transversaes, depois de seccas, são reduzidas a pó, para serem dadas ao consumo, podendo tambem servir para misturar com o trigo para produzir o pão mixto.

—

Não tenham receio de que as abelhas furem os frutos. Não. A abelha não tem aguilhão para furar; tem apenas uma especie de lingua para lamber, se o fruto estiver estalado, ella lambe; se não estiver, nada faz.

As Abelhas, A Colmeia E Os Enxames

(Continuação)

No nosso paiz temos uma flora rica e muitas são as plantas que se prestam para bosques dessa natureza e, ao mesmo tempo, para ornamentar o apiario, transformando-o em um verdadeiro jardim.

Clinica Medico Cirurgica
— do —
DR. AMERICO CAPARICA
CONSULTORIO:
RUA VISCONDE DO RIO BRANCO, 31
Elevador - Telep. 22-2949
Diariamente das 4 ás 7 hs.
RESIDENCIA:
R. PAULO FRONTIN 103
2.º andar — Tel. 22-7894

O Descorne e a Marcação do Gado Bovino no Matadouro

Processos mais usados nos Estados Unidos

Por W. H. BLACK e V. V. PARR
Do Ministerio da Agricultura dos Estados Unidos

Em geral quanto mais novo fôr o animal ao ser descornado, melhores serão os resultados. Quando o descorne se pratica num bezerrinho novo, este soffre menos tambem os effeitos da operação. E' de muita importancia realizar a operação emquanto o tempo está fresco, para evitar a infectação pelas moscas; de contrario abundando estes insectos, devem tratar-se as feridas com essencia de alcatrão (peso especifico 1.065). O descorne póde effectuar-se com serrotes ou por meio de um descornador mecanico. Nos bezerros jovens, o desenvolvimento dos chifres, tambem se póde evitar por meio da applicação da soda caustica.

Descorne com serrotes e com descornadores mecanicos — Nas regiões de criação dos Estados Unidos, onde se criam numerosas manadas em campo descoberto, utilizam-se sómente serrotes e descornadores mecanicos

Com os segundos faz-se mais depressa o trabalho, mas onde os animaes são pouco numerosos, basta usar o serrote. com qualquer destas ferramentas, convem cortar o chifre a cerca de um quarto de pollegada abaixo do ponto de contacto do chifre com a pelle. Fazendo, o assim, a pelle crescerá sobre as cellulas que formam os chifres, e, evitará que estes se desenvolvam. Se os animaes não são muito novos, é necessario sujeital-os firmemente.

Em muitas regiões dos Estados Unidos emprega-se um potro ou gaiola de grades, que serve para o descorne e a marcação dos animaes de um anno de idade, ou de idades superiores. Aos animaes mais novos, basta para descornal-os segurar-lhes firmemente a cabeça.

O emprego da soda caustica ou potassa - Nas pequenas manadas cujos individuos são constantemente vigiados, o descorne póde executar-se por meio de soda caustica ou potassa. Por este systema, o que se procura na realidade conseguir, e evitar que os chifres cresçam. Dá melhor resultado nos vitellos muito novos, nos quaes se verificam apenas chifre rudimentares, ou sejam pequenas protuberancias em forma de "botões". A soda caustica deve empregar-se com toda precaução, visto ser corrosiva e poder queimar a carne com que entra em contacto. Corta-se o pello em volta das pequenas protuberancias e applica-se-lhe petroleo, para evitar que a soda caustica entre em contacto com a pelle. O extremo do pauzinho de soda caustica, que se segura entre os dedos deve embrulhar-se em papel, ou algodão, e o outro extremo deve humedecer-se ligeiramente.

Depois com o extremo humedecido, esfrega-se o chifre rudimentar ou protuberancia. São necessarias duas ou tres applicações, deixando seccar a soda depois de cada applicação. Tendo esta sido feita em boas condições, os chifres não se desenvolvem. Depois do tratamento os bezerros devem proteger-se contra a chuva durante alguns dias.

Tratamento da ferida — Se o descorne se faz durante a estação fresca, quando não ha moscas, não é preciso qualquer tratamento. Mas havendo perigo de que estes insectos ataquem a ferida, é mistér applicar a esta uma substancia repellente. Bezuntando a ferida com essencia de alcatrão, conseguem-se bons resultados, como tambem com uma mistura de essencia de alcatrão e acido tanico.

(Continua)

SENHORAS

PARA SUSPENSÃO OU FALTA DE MENSTRUAÇÃO.
A VENDA NAS PHARMACIAS E DROGARIAS

"Joujoux e Balangandans" exhibido no Palacio Guanabara

A SRA. DARCY VARGAS APPROVOU O FILM, CUJA EXHIBIÇÃO DEVERÁ' SER INICIADA AINDA NA QUINZENA CORRENTE

Durante varias semanas os studios da Cinédia estiveram em grande actividade para a filmagem de "Joujoux e Balangandans". Foram dias intensos de esforços e dedicação dos elementos — technicos, artistas, enscenadores, etc. — que participaram, dirigiram, auxiliaram a adaptação, á téla, da magnifica "féerie" cujas apresentações no Municipal, constituiram exito memoravel.

Essa filmagem está agora concluida. E "Joujoux e Balangandans" foi hontem submettido á supervisão da sra. Darcy Vargas. Para tal, o sr. Amadeu Castelaneta, que produziu a pellicula, fel-a passar, no Palacio Guanabara, em sessão especial a que assistiram, além do presidente Getulio Vargas e sra. Darcy Vargas, as sras. Alzira Vargas do Amaral Peixoto, Jandyra Vargas da Costa Gama, senhoras e senhorinhas que representam no film e elementos pertencentes á commissão a que esteve a cargo a organização da grandiosa "féerie" em julho e agosto deste anno.

Finda a projecção, a sra. Darcy Vargas approvou o film, felicitando os artistas e productores.

"Joujoux e Balangandans" deverá ser apresentado ao publico, ainda esta quinzena, simultaneamente em cinemas do Rio, São Paulo e Minas.

PAE IMPRUDENTE

BALEOU A PROPRIA FILHA

O sr. Rodolpho Travassos, morador á rua Barão do Bom Retiro n. 67, hontem, á noite, quando examinava uma arma, feriu imprudentemente sua filhinha Wilma, de 8 annos apenas.

A infeliz menina foi soccorrida pela Assistencia, retirando-se após os curativos.

Regressou o presidente do Conselho Nacional do Petroleo

Hontem, pelo avião da carreira da Panair, regressou a esta capital depois de inspeccionar as jazidas de petroleo do Norte, o general Horta Barbosa. O presidente do Conselho Nacional de Petroleo esteve, ainda, em São Salvador e Maceió, para presidir a ceremonia de inauguração do funccionamento das novas sondas de petroleo que o presidente Getulio Vargas acaba de mandar adquirir no estrangeiro.

Atropelado por auto

Na esquina das ruas São Christovão e Bella de S. João, foi atropelado por auto, soffrendo contusões e escoriações generalizadas, o fiscal da Light Anthero Cardoso Pereira, de 4? annos de edade, casado, portuguez e de residencia ignorada.

Soccorrido pela Assistencia Municipal, após os curativos foi internado no Hospital do Lloyd Sul Americano.

Uma evocação de Versalhes sob a noite tropical

A GRANDE FESTA PROMOVIDA PELA SRA. DARCY VARGAS, EM BENEFICIO DA CIDADE DAS MENINAS, E A REALIZAR-SE A 24 DO CORRENTE, NA QUINTA DA BOA VISTA

As festas de arte e elegancia proporcionadas á sociedade brasileira, em beneficio de instituições philantropicas á cuja frente apparece com tão peregrino relevo a sra. Darcy Vargas, e festas de que "Joujoux e Balangandans" constituiu uma étapa memoravel, vão proseguir com o mesmo esplendor e a mesma alta finalidade humanitaria. Ainda estão bem vivas sem duvida as impressões magnificas guardadas por todos os que tiveram a opportunidade de assistir aquella grandiosa "féerie", no Municipal, em noites de retumbante exito, e já outro e encantador espectaculo se prepara, com a espontanea participação de destacados elementos do mundo social carioca, inclusive figuras do Corpo Diplomatico.

De um genero differente será a festa, desta vez. A' noite, ao ar livre, num grande parque transfigurado pela ornamentação e as luzes — a quinta tradicional da Bôa Vista — será evocada em esplendido "reveillon", a velha Versalhes illustre do Rei Sol, de Le Brun e de outros artistas da Renascença Franceza.

Para a preparação dessa festa, já a sra. Darcy Vargas recebeu o offerecimento espontaneo de alguns dos nossos mais apreciados decoradores, artistas do "broadcasting", compositores, etc., havendo ao mesmo tempo solicitado os bons officios do prefeito Henrique Dodsworth para as adaptações necessarias no ponto escolhido daquelle parque.

Mobilizam-se assim todos os elementos capazes de darem a essa "Noite de Versalhes" o maior esplendor.

A festa será levada a effeito inteiramente em beneficio da Cidade das Meninas que constitue uma das grandes obras philantropicas previstas pela illustre dama. E para sua realização foi escolhida a noite de sexta-feira, 24 do corrente.

imper Ltda. Organização Immobiliaria Differente

IMPER --- Compra a Casa que desejas
IMPER --- Vende a tua propriedade
IMPER --- Administra os teus bens
IMPER --- Cuida das tuas hypothecas
e assim

Comprando
Vendendo
Administrando
Hypothecando

nas melhores condições e offerecendo as maiores garantias

imper Ltda. contribuirá para que os teus lugares augmentem, sem que tenhas cuidado ou trabalho

RUA 1.º DE MARÇO, 100 - 3.º and. --- TEL. 43-7771

Secção creada para a TUA TRANQUILIDADE

CONCESSÃO UNICA DO GOVERNO DA REPUBLICA

LOTERIA FEDERAL DO BRASIL

Contrato celebrado com o Governo da União em 24 de Dezembro de 1937, á vista da Lei N. 21.143, de 10 de Março de 1932

PREMIO MAIOR:

190ª EXTRAÇÃO — 500:000$000 — PLANO T

Lista da extração de SABADO, 4 de NOVEMBRO de 1939

3.826 PREMIOS

Nesta lista não figuram por extenso os numeros premiados pela terminação do ultimo algarismo.

Os bilhetes são litografados em papel branco, tinta rosa, fundo café e numeração preta na frente, com a inscrição: Extração em 4 de Novembro de 1939, ás 14 horas.

ATENÇÃO: Verifiquem a terminação simples de seus BILHETES

Todos os numeros terminados em 9 têm 80$000

0

1

1010 — 10:000$ — Baía

2

3

4

4546 — 1:000$000

4797 — 1:000$000

5

6

7

7754 — 5:000$ — Porto Alegre

8

9

9275 — 1:000$000

10

11

11289 — 2:000$ — Rio

12

13

14

15

16

17

18

19

19047 — 1:000$000

20

20287 — 30:000$ — S. Paulo

21

22

23

23209 — 500:000$ — Rio

23208 — 12:500$

23210 — 12:500$

23587 — 1:000$000

Premios Maiores

23209 — 500:000$ — Rio

20287 — 30:000$000 — S. Paulo

1010 — 10:000$000 — Baía

7754 — 5:000$000 — Porto Alegre

11289 — 2:000$000 — Rio

Todos os numeros terminados em 9 têm 80$000

Todos os numeros terminados em 9 têm 80$000

PLANO DA PRESENTE LISTA — PLANO T — PREMIOS

O Escritorio á rua da Alfandega n. 28, estará aberto para pagamentos todos os dias uteis, das 9 ás 11 ½ e das 13 ½ ás 16 horas, exceto nos dias feriados.

A Administração pagará o valor que representem os bilhetes premiados, durante os primeiros 6 meses da respetiva extração, ao seu portador, e não atenderá reclamação alguma por perda ou subtração de bilhetes.

No caso de premio maior caber ao numero 1, serão considerados como aproximações o imediatamente superior e o ultimo dos milhares que jogarem; sendo sorteado o ultimo, serão aproximações o imediatamente inferior e o primeiro, isto é, o numero 1.

As extrações principiam ás 14 horas

Plano da proxima extração em 8 de Novembro de 1939 — PLANO U — PREMIOS

190ª Extração = Concessionario: Domingos Demarchi = O Fiscal do Governo: René Mostardeiro; O Ajudante do Fiscal do Governo: José Baptista de Lorêna; O Escrivão: Joaquim de Freitas Junior — **190ª Extração**

DENTES como os das ESTRELLAS de HOLLYWOOD

Não inveje os bellos dentes da estrella de sua predilecção. Poderá tambem possuir dentes brilhantes e um sorriso fascinante — experimente Kolynos, o dentifricio scientifico moderno que milhares de dentistas recommendam em vista de suas excepcionaes propriedades de limpar. Kolynos é um dentifricio concentrado—um centimetro na *escova secca* é bastante. Use Kolynos e verá como elle tornará seus dentes brilhantes.

EMBELLEZE seu SORRISO com KOLYNOS

LEMBRE-SE um CENTIMETRO é BASTANTE

O CREME DENTAL *Antiseptico* KOLYNOS

THEATRO

"TERRA MORENA", NO CARLOS GOMES

Boscarino nos deu ante-hontem o seu segundo espectaculo. E' uma revista assignada por Milton Amaral e Humberto Cunha que teve por parte do elenco brasileiro do Carlos Gomes um desempenho bem satisfatorio.

Apenas não achamos muito a proposito aquelle desfile de caras, quasi todas desconhecidas do povo do final do primeiro acto. A dupla que mais nos agradou ainda uma vez foi Zezé Porto e Estevão Mattos. Todos os outros saíram-se a contento inclusive as duas estreantes Aurea Brasil e Julinha Dias, uteis no elenco da Companhia Typica Brasileira deve-se frizar o brilho das marcações que ainda nos deu desta vez Boscarino, que apresentou scenas de rara belleza e guarda-roupa de gosto de J. Campos.

Orchestra bem dirigida por Silva Araujo.

LY.

"O GRANDE LADRÃO" NO THEATRO ALHAMBRA

A Cia. Delorges representou ante-hontem, para um publico numeroso, a comedia em 3actos do sr. Castello Branco de Almeida, intitulada "O Grande Ladrão".

Comedia satyrica, bem desenvolvida "O Grande Ladrão" tem typos bem estudados, dando-nos seu actor uma eloquente amostra de suas esplendidas qualidades de comediographo de merito.

O desempenho foi afinado, brilhante mesmo. Aos senhores Deloges Caminha e Rodolpho Mayer couberam as honras da noite, dado a correcção artistica com que se conduziram, respectivamente nos papeis de dr. Armando Chaves e Henrique. Amelia de Oliveira, Lucia Delor, Restier e Modesto de Souza, este num pequeno papel estiveram em um mesmo plano, cooperando com brilhantismo no feliz desempenho dado á viva e opportuna comedia do sr. Castello Branco de Almeida.

Os scenarios dignos de louvores pela sobriedade e bom gosto.

INT.

"ALLÔ! ALLÔ! RIO!" NA TRADICIONAL VESPERAL ELEGANTE!

Hoje, no João Caetano, haverá uva Vesperal Elegante e esta de caracter excepcional, pois se trata da ultima em que Jardel Jercolis apresentará a rainha das revistas, "Allô! Allô! Rio!", o maior successo de todos os tempos.

"CARIOCA", JARDEL, TERÇA-FEIRA!

A mais brasileira das operetas estará em scena, no João Caetano, na proxima terça-feira, num grande espectaculo apresentado por Jardel Jercolis. Trata-se de "Carioca", a obra-prima no genero, da "dupla definitiva" Jardel-Geysa Boscoli, o espectaculo que diverte e agrada, distrae e enleva o nosso espirito.

PREMIOS PARA AS CRIANÇAS NO ESPECTACULO DA ASSOCIAÇÃO DE CRITICOS!

Já no proximo domingo, 12 ás 10 horas da manhã, a gurysada terá o ensejo de apreciar o grande espectaculo que a Associação Brasileira de Criticos Theatraes lhe offerecerá no theatro Carlos Gomes, sob o patrocinio do Serviço Nacional de Theatro, do Ministerio da Educação.

Como já noticiámos, serão representadas as fantasias de Theophilo de Barros "A Nova Gata Borralheira" e "Aquarellas do Brasil".

Por se tratar de um espectaculo de caracter educativo, os ingressos para as crianças até 12 annos serão gratuitos.

A distribuição dos mesmos começou hontem, na Associação de Criticos. Mas haverá ainda premios para os pequenos espectadores e para os interpretes do espectaculo.

A'quelles serão conferidos mediante sorteio, e a estes de accordo com o veredictum de commissões nomeadas pelo presidente da citada Associação, as quaes ficaram assim constituidas: parte dialogada, sra. Segreto, srs. Theophilo de Barros e Barbosa Junior; parte musicada, sra. Affonso Henriques, srta. Carolina Cardoso de Menezes e sr. Vicente Daniballe. Essas commissões serão presidida pelo director do Serviço Nacional do Theatro, dr. Abadie Faria Rosa.

MAIS UM DOMINGO DE "EM PONTO DE BALA", COM ALDA GARRIDO

A esplendida revista de Luiz Peixoto e Ary Barroso que está no cartaz do Recreio com estupendo successo de Alda Garrido e todo seu elenco, será o attractivo maior do domingo hoje. Assim ás 15 horas em grandiosa matinée dedicada ás familias cariocas e á noite ás 20 e 22 horas, veremos "Em ponto de bala" com as suas piadas, as suas criticas, as suas musicas, as suas danças brasileiras, tudo emfim, que constitue o mais interessante espectaculo da cidade. Amanhã e sempre "Em ponto de bala".

Sociaes

ANNIVERSARIOS

Transcorre hoje a data natalicia do coronel Dulcidio do Espirito Santo Cardoso, professor do Collegio Militar do Rio de Janeiro, filho do marechal Augusto Espirito Santo Cardoso, ex-ministro da Guerra.

— Faz annos amanhã o menino Aresqui Leonel, filho do sr. Jorge Lima Costa, funccionario dos Correiuos e Telegraphos e de sua esposa, dona Ruth Barros Costa.

VIAJANTES

Dr. Adelino M. Pinto — Regressou, hontem, de São Paulo, aonde fóra a serviço, o dr. Adelino M. Pinto, director da O. T. A. R. E. e pessoa de relevo da nossa alta sociedade.

Diario Recreativo

BOHEMIOS DO SUL AMERICA

Realiza-se, hoje, no salão da Casa do Sargento á praça Tiradentes n. 79, 2º andar, a esperada tarde-noite dansante que os "Bohemios do Sul America" vinham annunciando desde o principio do mez findo e da qual adeantavam muitas das variedades a serem apresentadas no seu decorrer que será das 16 ás 24 horas.

Dessa festa, como já adeantamos em notas anteriores, participarão varios artistas do "broadcasting" carioca e representantes de nossas agremiações recreaticas que disputarão um renhidissimo torneio de tango.

AO MUNDO LOTERICO

Já se acham á venda — com todas as vantagens da Carta Patente 104 — os bilhetes do grandioso sorteio de Natal, em 23 de Dezembro vindouro, cujo premio maior é de

CINCO MIL CONTOS [Loteria

SABBADO PROXIMO MIL Contos [Federal

Attenção: Não rasgue seu bilhete nem receba qualquer premio do mesmo, antes de conferil-o pela Lista Official exposta em n|vitrines

139 - OUVIDOR - 139

Para estudar as tabellas referentes ás taxas e aos salarios no serviço de estiva no paiz

NOMEADA UMA COMMISSÃO ESPECIAL PELOS MINISTROS DA VIAÇÃO E DO TRABALHO

Os minitsros Waldemar Falcão e Mendonça Lima assignaram a seguinte portaria:

"Os ministros dos Negocios da Viação e Obras Publicas e do Trabalho, Industria e Commercio resolvem instituir uma Commissão Interministerial, composta do engenheiro Frederico Cezar Burlamaqui, director do Departamento Nacional de Portos e Navegação e engenheiro, de classe N, Fernando Viriato de Miranda Carvalho, por parte do Ministerio da Viação e Obras Publicas; dos cidadãos Antonio Ferraz, director-secretario do Syndicato de Armadores Nacionaes e membro do Conselho Nacional do Trabalho, e Publio José Corrêa, membro do Syndicato União dos Operarios Estivadores do Rio de Janeiro, como representantes das entidades de classe, e do Assistente Technico Ennio Sermenha Lepage e inspector regional engenheiro Antonio Fragelli, de padrão K, como representantes do Ministerio do Trabalho, Industria e Commercio, com o encargo de estudar as tabellas referentes ás taxas a que allude o art. 19 do decreto-lei n. 1.371, de 23 de junho de 1939, e as tabellas relativas a salarios mencionadas no seu art. 20, bom como os casos omissos que porventura se apresentem na applicação da mesma lei".

O decreto-lei 1.371, é o que regula o serviço de estiva nos portos do paiz.

SE AINDA NAO SABE APRENDA!

Tango, Fox e Blue e todas as danças de salão.

COM PERFEIÇÃO E ELEGANCIA.

pela prof. AMILEDA

RUA SETE DE SETEMBRO, 63. — 2º andar. Sala 5 e 6.

Conferencias na Escola Nacional de Engenharia

Sobre o thema "Recentes aperfeiçoamentos nas estradas de ferro norte-americanas", teremos a opportunidade de ouvir a palavra do illustre engenheiro da General Electric, dr. Earl M. Bill recem-chegado dos Estados Unidos.

No amphitheatro de physica da Escola Nacional de Engenharia, antiga Escola Polytechnica, no proximo dia 7, ás 17 horas o conferencista fallará sobre "Trens de grande velocidade". A 2ª conferencia, sobre "Electrificação e modernos equipamentos accessorios", será realizada no mesmo local ás 17 horas do dia 9.

Para essas conferencias, que serão em portuguez, estão convidados todos os interessados no assumpto.

Commemoração de 15 de novembro

CONCURSO DE DESENHOS ALLUSIVOS A ESSA DATA

O sr. Secretario da Educação autorizou a organização de um concurso entre alumnos das Escolas do Districto Federal, de desenhos allusivos a 15 de Novembro, para maior brilho das commemorações dessa data. A' Commissão julgadora desse concurso é composta de professores sendo seu presidente de honra o Secretario da Educação e presidente executivo o dr. Herbert Moses.

Entre professores e alumnos vae grande enthusiasmo pela competição desse certame. Fóra de duvida que foi assás feliz a lembrança do sr. Secretario da Educação para os festejos do proximo dia 15. Haverá distribuição de 60 premios em dinheiro graciosamente offerecidos pela Companhia Antarctica Paulista.

A Mutuante S. A.

Leilão de Penhores em 18 de Novembro, ás 13 horas

179, R. 7 SETEMBRO, 179

As cautelas poderão ser resgatadas até a vespera e o catalogo será publicado no "Jornal do Commercio" no dia do leilão.

N O T A — LEILÃO extraordinario em 30 de novembro

"O Saneamento Financeiro Portuguez"

A CONFERENCIA DO PROFESSOR FERNANDO EMYGDIO DA SILVA AMANHÃ NA FACULDADE NACIONAL DE DIREITO

O dr. Fernando Emygdio da Silva, professor da Faculdade de Direito da Universidade de Lisboa, membro da Academia das Sciencias e vice-governador do Banco de Portugal, fará amanhã, 6, ás 17 horas uma palestra na Faculdade Nacional de Direito da Universidade do Brasil, á praça da Republica esquina de Moncorvo Filho a convite de seu director dr. Pedro Calmon.

Dado o brilho alcançado pela conferencia pronunciada sexta-feira pelo illustre escriptor e economista portuguez na Academia Brasileira de Letras, sobre **O Espirito Classico na Economia, nas Finanças e nas Letras** é de prever o exito do seu novo trabalho, ao qual assistirão figuras de relevo do mundo cultural brasileiro e da colonia portugueza.

Antes da conferencia o professor Fernando Emygdio da Silva será recebido pela congregação da Faculdade Nacional de Direito e saudado pelo professor Olinda de Andrade, em nome de todos os seus collegas. A conferencia versará sobre **O Saneamento Financeiro Portuguez**, e a entrada será franqueada ao publico.

TEMPORADA ALDA GARRIDO

HOJE — A's 15 hs. — HOJE MATINÉE CHIC

A' NOITE — A's 20 e 22 horas

O exito theatral do momento! — A revista de LUIZ PEIXOTO e ARY BARROSO

EM PONTO DE BALA !

UM SUCCESSO DE GARGALHADAS! AMANHÃ e TODAS AS NOITES — A's 20 e 22 hs. "EM PONTO DE BALA!" — NO —

Theatro RECREIO

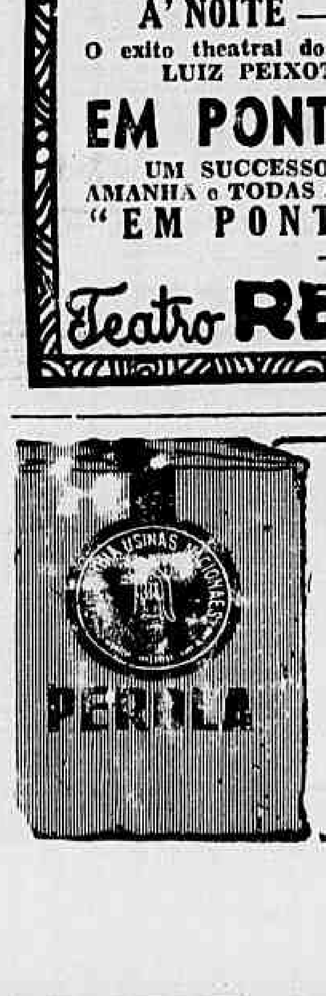

ASSUCAR PEROLA

Sacco azul cinta encarnada

E' o melhor

Patente de invenção n. 19.808

Momsen & Harris, Agente Official da Propriedade Industrial estabelecida á praça Mauá, n. 7, 18º, nesta cidade, encarrega-se de promover o emprego de "Aperfeiçoamentos na fabricação de objectos esmaltados", privilegiados pela patente, supra exarada, de propriedade da **The O. Hommel Company**.

A FESTA DE MARIO MELLO, NO SABBADO NO GYMNASTICO

Será no proximo sabbado, dia 11, no theatro Gymnastico, o grandioso festival do ponto theatral Mario Ulles, uma das figuras mais sympathicas do nosso theatro e que elle dedicou aos estimados Irmãos Barbatefano, grandes amigos dos artistas do palco. Na primeira parte do espectaculo representa-se "O hospede do quarto n. 2", de Armando Gonzaga, com um elenco afinado chefiado por Teixeira Pinto e com Victoria Regia, Abel Pêra, Arnaldo Coutinho; Arthur Leitão; Carlos Torres; Mario Salaberry, Zilka Salaberry, Rosa Cadete e Olympia Leite. No final teremos um bem organizado acto variado com Maria Amorim, o rouxinol da P. R. A. 9, Lindomar Lima, Itahk Pirajá, Jacomo Serrentino e Olympia Leite.

DR. NEWTON MOTTA

(Cirurgião do Hospital S. Francisco e da Caixa da City; ex-Chefe dos Serviços de Gynecologia e Obstetricia da Benefic. Hespanhola)

OPERAÇÕES — DOENÇAS DE SENHORAS — PARTOS

Consultorio: Rua Ouvidor, 164-1.º, sala 41

Terças, quintas e sabbados — 2 ½ ás 4 —

Attende chamados Tel. 28-6282

O Povo Reclama

A falta dagua continua a preoccupar a população carioca. E' assim que, hontem, estiveram em nossa redacção moradores de Bomsuccesso e Ramos, solicitando as mesmas, por nosso intermedio, providencias ao prefeito do Districto Federal.

Os moradores daquelles bairros pedem que se faça ali a distribuição do precioso liquido pelo bonde, como se vem fazendo em outros bairros. Suggerem essa providencia caso não se possa encontrar outra solução.

Despedindo-se, elles nos disseram que estão certos que o sr. Henrique Dodsworth ha de prestar, com bôa vontade, mais esse serviço aos populosos bairros de Bomsuccesso e Ramos.

Embelleze e Conforte o Seu Lar

Um completa o outro... E TODOS FAZEM UMA COMBINAÇÃO IDEAL!

SEMPRE REALIZADA PELA

CASA ANGLO-BRASILEIRA S. A.

PRAIA BOTAFOGO, 360 Successores de MAPPIN STORES

TELEPHONE — 26-4015 — Moveis - Tapetes - Decorações

Diario Carioca

Anno XII — Numero 3.500 | Rio de Janeiro, Domingo, 5 de Novembro de 1939 | Praça Tiradentes n.° 77

Dominado, Durante Meio Tempo, o Flamengo Abateu o Fluminense

Só no tempo inicial, o publico assistiu football --- 2 x 1, o score --- Sá (2) e Hercules os marcadores

Ainda faltavam 10 minutos para ás 9 horas, quando Guilherme Gomes, trilou o apito, pela primeira vez, chamando os jogadores.

COMO SE APRESENTARAM OS DOIS QUADROS

Os dois quadros se apresentaram com a seguinte constituição:

FLAMENGO — Yustrich, Newton e Marin; Jocelino, Volante e Médio; Sá, Leonidas, Vallido, Gonzalez e Jarbas.

FLUMINENSE — Batataes, Moysés e Guimarães; Vicentini, Brant e Malazzo; Pedro Amorim, Romeu, Milani, Tim e Hercules.

LAGRECA NA TRIBUNA DE HONRA

Ao lado dos srs. Noel de Carvalho, presidente em exercicio da Liga de Football do Rio de Janeiro, e Antonio Campos, presidente do Vasco da Gama, assistiu o Fla-Flu de hontem á noite o technico Sylvio Lagreca, preparador do "scratch" brasileiro que lutará, em São Paulo, contra os argentinos, na terceira partida da "Copa Roca".

SAE O FLUMINENSE

O "toss" favoreceu o Flamengo que escolheu o goal do "placard", a favor do vento.

Sae o Fluminense ás 9.15 e Pedro Amorim perde para Médio, tentam os rubro-negros um ataque mas Guimarães rechassa. Milani tenta escapar, aproveitando uma falha de Marin mas Newton "fecha" e Yustrich, calmo, gruda a pelota sem difficuldade.

Ataca os tricolores com frequencia, nos minutos iniciaes e Newton impede Milani, fóra da aréa, bate Hercules violento tiro que o arqueiro rubro-negro defende magistralmente no canto direito.

JARBAS QUASI!

O primeiro ataque perigoso do vice-campeão e Jarbas arremata para fóra, quando Batataes estava descollocado.

ATACA O FLUMINENSE

Insistem os tricolores no ataque mas o Flamengo reage e Guilherme Gomes marca um "foul" quando Gonzalez levava vantagem na bola!

PENALTY

Segundos depois quando Sá ia desfechar um tiro, só em frente de Batataes foi calcado por Malazzo e Guimarães, dentro da area.

1.° GOAL DO FLAMENGO

Sá mesmo cobra a pena maxima que se converte no 1.° goal da noite.

HERCULES PERDE

Brant organiza um avanço, da a Milani e este a Hercules que perde, em excellentes condições, shootando para fóra.

TAMBEM PEDRO AMORIM

Noutro ataque é Pedro Amorim quem desperdiça, completamente desmarcado.

BRAVOS, BATATAES

A offensiva rubro-negra investe e joga com segurança e calma, dentro da area adversaria. Batataes interpepta o arremate final de Jarbas, violentamente!

SEGUNDO GOAL DO FLAMENGO — SA'!

Outra jogada admiravel do quintetto commandado por Vallido é concluida por Sá, que, de fóra da area consigna o 2º goal do Flamengo.

HERCULES NOVAMENTE PERDE!

Mais uma occasião perde Hercules, servido por Milani, em optimas condições.

PENALTY DO FLAMENGO!

Marim, sem necessidade nenhuma commette "foul" penalty que Hercules empurra no canto direito. Estava consignado o

1º GOAL DO FLUMINENSE

Eram decorridos 32 minutos de jogo.

Ambos os ataques estão perdendo opportunidades magnificas mas os do Fluminense jogam evidentemente com menos chance.

E o segundo tempo finda com o resultado de 2 x 1 para os rubro-negros.

SEGUNDO TEMPO

A's 10.08 Leonidas, agora no commando da offensiva, impulsiona o couro, para disputa da segunda phase.

Mas é o Fluminense quem ataca, embora sem resultado.

YUSTRICH SENSACIONAL!

Guimarães dá para Hercules e este domina o jogo desfechando um "tiro" rasteiro que Yustrich defende pondo para "corner".

O FLAMENGO ENCURRALADO

Apesar da superioridade do "placard", os rubro-negros jogam encurralados pelos adversarios, nos minutos iniciaes desta phase. Estão desorientados os seus defensores.

QUE SORTE!

Dentro do goal de Yustrich permanece o jogo. Os tricolores insistem pelo empate mas a sorte favorece os adversarios.

O dominio dos tricolores permanece durante quasi todo o segundo tempo. Os jogadores do Flamengo se limitam a devolver o couro e a shootar para as lateraes, fazendo "cêra".

O publico, desgostoso, vaia os dois quadros.

Aliás, a impressão é que ninguem está interessado na alteração do "placard".

E o tempo se escoa, depois de quarenta minutos de authentico "lêro-lêro" no centro da cancha.

2 x 2 NA PRELIMINAR

Na preliminar, em disputa do Torneio Mixto, verificou-se um empate de 2 x 2.

A RENDA

As bilheterias arrecadaram a bella somma de 83:810$100.

Prostrou o Irmão Com Seis Tiros

O crime occorrido hontem á noite na subida do morro do Salgueiro

Na rua General Rocca, na descida do morro do Salgueiro, verificou-se hontem, á noite, tragico conflicto entre dois irmãos: José de Arruda, vulgo "Santinho", morador á rua Trapicheiro e Sebastião de Arruda, conhecido por "Pinguim", domiciliado á rua do Encanamento, sem numero.

Desciam os dois por aquella rua que dá accesso ao morro, quando innumeras pessoas que assistiam a irradiação viram José sacar de um revolver e detonar seis tiros contra o seu irmão Sebastião, com quem vinha palestrando. A victima ensanguentada, veiu cair em frente ao Café Lopes, de propriedade do sr. José Maria Fernandes, situado no nº 95 da referida rua.

Vendo o irmão caido, numa poça de sangue, antes que algum dos presentes tentasse detel-o, José fugiu.

Immediatamente foi dado sciencia do facto ao commissario Aladirio, de serviço na delegacia do 17º districto policial, que minutos depois chegava ao local.

EM ESTADO DESESPERADOR

Aquella autoridade fez transportar incontineti a victima para o Posto Central da Assistencia, onde foi contastado ter sido attingido por tres projectis no pulmão. Sebastião cujo estado é desesperador, após ter sido medicado, foi internado no Hospital do Prompto Soccorro.

FAMILIA DE CRIMINOSOS

Removido o ferido para o Posto Central de Assistencia o commissario Aldirio, ouvindo diversas testemunhas de vista, entre as quaes, Manoel Theophilo Gonçalves, residente á rua São Frederico 60, soube que o aggressor e a victima, que são irmãos, pertence a uma familia do Estado do Rio, que se vem tornando celebre no morro pelos crimes que tem perpetrado. Ainda em dias da semana passada João Arruda, o irmão mais moço de José e Sabastião, feriu gravemente a faca, um morador do morro, achando-se fugido po causa desse crime.

NÃO DESMENTINDO A TRADIÇÃO DA FAMILIA

Esteve na delegacia do 17º districto policial a irmã mais velha dos Arrudas, Ludgera de Souza Pinheiro, que ao ser interrogada pelas autoridades, declarou que quando moça tambem era muito levada. Mas, que agora, já tendo 14 filhos, vivia socegada, no seu cantinho, sem ligar muito para as diabruras dos manos.

ERAM AMIGOS

O commissario Aldirio apurou ainda que José e Sebastião foram sempre amigos tendo, em época passada vendido sorvete juntos, formando uma sociedade.

Foi aberto inquerito no districto, achando-se a policia empenhada em pôr termo aos criminosos procedimentos dos componentes da familia Arruda, do morro do Salgueiro.

Em Vigor a Nova Lei de Neutralidade

(Conclusão da 1.ª pagina)

dos Estados Unidos da America o Norte".

(AA) Franklin Roosevelt, Cordell Hull, secretario de Estado.

PALAVRAS DO SR. CORDEL HULL

WASHINGTON, 4 (U. P., Agencia norte americana) — O secretario de Estado, sr. Cordell Hull, conferenciou demoradamente com os funccionarios das secretarias da Marinha, da Justiça, do Thesouro, do Commercio e com os funccionarios maritimos em geral a respeito da proclamação da nova lei de neutralidade, principalmente sobre a definição de zonas de combate.

O secretario de Estado declarou que se encontrava "como era natural, muito satisfeito com as reformas basicas da chamada legislação de neutralidade. Durante todo o anno o executivo exigiu a immediata approvação dessas reformas fundamentaes e antes que se iniciassem as hostilidades, solicitou a todas as nações que mantivessem á paz e que se abstivessem de precipitar a guerra.

"Desejo salientar, concluiu o sr. Cordell Hull, que o nosso primeiro dever é manter a segurança e a paz da nação e acredito firmemente que conseguimos o nosso objectivo. Estou satisfeito de que a nova lei nos auxilie extraordinariamente nessa empresa".

JA' SE SENTIRAM OS EFFEITOS DA REVOGAÇÃO

WASHINGTON, 4 — (U. P., agencia norte americana) — Esta tarde entrou em vigor a nova lei de neutralidade dos Estados Unidos, ao ser promulgada pelo presidente Roosevelt com as emendas approvadas pelo Congresso e ao effectuar-se a proclamação das diversas clausulas que a integram.

Ao desapparecer, por aquellas emendas, a prohibição da exportação de armas, foram abertos hoje de novo para os belligerantes, sem distincção, os mercados de materiaes bellicos estadunidenses, sob a condição de que as nações adquirentes paguem suas compras á vista e que o transporte corra por conta dellas.

As proclamações presidenciaes, preparadas por intermedio do Departamento do Estado, se referem, em primeiro logar, a uma nova declaração sobre a neutralidade, de accordo com o conteúdo da lei modificada; a prohibição de conceder creditos ás potencias belligerantes; a prohibição de que os navios submarinos daquellas entrem em portos da União ou em suas aguas jurisdiccionaes; á designação das zonas de guerra, nas quaes se prohibe a entrada dos navios, dos aviões e dos cidadãos norte americanos; á prohibição de que estes viagem em navios pertencentes a paizes em guerra; á prohibição aos navios de bandeira nacional de transportarem armas e munições, sem distincção de destino, etc.

Uma das proclamações allude ao estado de guerra entre a Allemanha e a França, a Polonia, o Reino Unido e seus Dominios.

Antecipando-se a qualquer queixa que possa provocar a revisão da nova lei de neutralidade, o Departamento do Estado prepara a declaração de principios que importa na nova lei.

Preve-se uma reclamação dessa natureza por parte da Allemanha e se acredita que, em sua resposta, os Estados Unidos declararão que o assumpto da modificação da lei é de ordem interna; que o paiz não fez mais que tornar á neutralidade imparcial que o direito internacional estatue e que a lei não cria nenhum entrave ao Reich para que effectue suas compras nos mercados da União, sempre que se ajuste ás disposições antes alludidas, que attingem egualmente todos os belligerantes.

Ante a perspectiva de uma enorme encommenda franco-britannica de elementos bellicos e afim de que estes pedidos não interrompam os planos da defesa dos Estados Unidos, o governo annunciou a criação de um "comité de prioridade" que terá a seu cargo a missão de coordear as exigencias do exterior com as necessidades nacionaes.

Integram esse comité o coronel Charles Hines e representantes do exercito e da armada e dos Departamentos da Justiça e do Estado. Informa-se que esse organismo impoz já aos governos interessados a fórma pela qual devem distribuir seus pedidos, afim de acarretar o minimo de difficuldades ás necessidades internas.

Faz-se ascender a 500.000.000 de dollares o calculo das ordens de compra immediatas, julgando-se que os negocios dessa natureza com a França e a Gra-Bretanha serão, entretanto, maiores. Como dado illustrativo da actividade que deverão desenvolver as fabricas estadunidenses de materiaes bellicos, caberia destacar que o paiz por si só inverte annualmente 2.000.000.000 de dollares nos diversos ramos da defesa nacional.

A promulgação da nova lei já fez sentir seus effeitos na navegação transatlantica norte-americana, havendo cancellado suas viagens varios navios que tinham sua partida annunciada para antes da meia-noite com carga e passageiros. Figuram entre elles o "Washington", o "Presidente Roosevelt" e o "American Farmer", cujos armadores annunciam que a viagem fica adiada indefinidamente, procedendo-se ao arranjo e transferencia daquelles a outros transatlanticos, ou á devolução do importe das passagens.

Entre os embarques a realizar-se, de accordo com as proclamações que autorizam as exportações de todos os typos de elementos considerados como materiaes de guerra, figura uma pequena partida de "helium" destinada aos hospitaes da Nova Zelandia, para attender a enfermos de pneumonia.

NOVA YORK, 4 (United Press, Agencia Norte-Americana) — A promulgação da nova lei de neutralidade teve a virtude de accelerar a execução de um vasto programma franco-britannico de acquisições de material aeronautico.

Acredita-se que se implantará um systema de penalidades e bonificações para o cumprimento dos pedidos de materiaes mediante o qual os fabricantes perderão ou ganharão mais, segundo a rapidez com que entreguem sua mercadorias. Foi fixado até abril de 1940 o primeiro prazo importante para a entrega dos materiaes.

Segundo os peritos federaes, a França e a Grã Bretanha estão dispostas a assignar "cheques em branco" por todos os aviões disponiveis nos Estados Unidos, cujas caracteristicas se ajustem ás especificações que forem indicadas por aquelles paizes.

O pedido no valor de ...... 175.000.000 de dollares feito pela França hontem foi distribuido entre meia duzia de fabricas das mais importantes, com o, que segundo calculos feitos na Wall Street, alcançam a ...... 350.000.000 de dollares as operações combinadas verbalmente hontem, á espera de que sejam assignados em seguida os contratos respectivos.

Os impostos totaes das compras se mantem em segredo, porém os circulos financeiros se inclinam a calcular que o total minimo nos proximos doze mezes alcançará a 2.000.000.000 de dollares.

Acredita-se na Wall Street que os alliados estão fazendo pagamentos adeantados com liberalidade para a compra de aeroplanos, pagamentos que, em alguns casos, cobrem o custo da ampliação das fabricas, com o fim de que apressem a producção e ao mesmo tempo de não retardar a execução dos grandes pedidos de material aeronautico feito pelo governo dos Estados Unidos.

Actualmente, negocia-se a compra de outros materiaes no valor de 100.000.000 de dollares, que comprehendem munições de pequeno calibre e explosivos para a França, e uns seis mil caminhões, a serem entregues em dezembro, como primeira remessa de um total de quinze mil desses vehiculos.

Os materias diversos comprehendem medicamentos roupas, carros, montarias, lanternas electricas, pistolas, fuzis e instrumentos para a direcção dos tiros de artilharia.

Confia-se em que a industria aeronautica nacional simplificará e uniformizará seus systemas de trabalho, como o fez a industria automobilistica, para adoptar os methodos de producção em série, o que seria impossivel se as fabricas contassem somente com os pedidos internos.

Ao mesmo tempo, diz se que o governo pensa continuar com o systema de licenças de exportação, o qual servirá tambem para impedir que as acquisições estrangeiras venham affectar as necessidades da defesa dos Estados Unidos.

CANCELLADAS AS PARTIDAS DE TRES NAVIOS AMERICANOS

WASHINGTON, 4 (U. P., agencia norte-americana) — A nova legislação sobre a neutralidade dos Estados Unidos affecta a navegação transatlantica norte-americana ao ponto de serem cancelladas as partidas de tres navios que deviam deixar os portos nacionaes com passageiros e cargas antes da meia-noite.

As companhias de navegação annunciaram a decisão de adiar por tempo indeterminado a saida dos vapores "Washington", "Presidente Roosevelt" e "American Farmer". Os passageiros poderiam viajar em outros navios ou receber o dinheiro das passagens.

O DESTAQUE NOS JORNAES HESPANHOES

MADRID, 4 (United Press, agencia norte-americana) — Os jornaes publicam em primeira pagina e com grande destaque o noticiario relativo á nova lei de neutralidade dos Estados Unidos e á sua assignatura pelo presidente Roosevelt.

O "A. B. C." diz que o auxilio que Washington prestará á Grã Bretanha e França contrabalançará até certo ponto a ajuda economica que a Russia emprestará ao Reich, com a differença de que o caminho de Baku a Berlim será mais seguro do que a rota maritima Nova York-Londres.

O "Ya" tece commentarios, dizendo em parte: "Emquanto o monstro da guerra dorme entre as nevoas do outomno, os jornaes francezes e inglezes descrevem com brilhantes imagens o quanto esperam do auxilio da producção das fabricas norte-americanas postas ao alcance franco-britannico. A America do Norte é hoje um factor importantissimo em qualquer querella européa, por mais antiga que seja e por mais complicados que sejam os motivos da mesma..."

DESGOSTO NA ALLEMANHA

BERLIM, 4 (U. P., Agencia norte-americana) — A Allemanha recebeu com desgosto a approvação da nova lei de neutralidade dos Estados Unidos, segundo se depreende nas espheras autorizadas e nos commentarios da imprensa, se bem que se declare que a frota allemã será o factor decisivo no transporte de armamentos dos Estados Unidos para os paizes alliados.

Nos circulos bem informados não se commenta de nenhum modo a questão e somente se declarou que terão algo que dizer quando o levantamento do embargo de armamentos estiver definitivamente finalizado. Com isso quiz-se dizer que, indubitavelmente, a lei será promulgada.

A agencia official allemã D. N. B. forneceu uma informação de um despacho procedente de Washington, sem commentario algum, declarando apenas que o presidente Roosevelt havia assignado a lei, que foi immediatamente promulgada.

Os despachos publicados na imprensa allemã demonstram a irritação que essa medida produziu, devido aos causticos commentarios que a mesma faz sobre a lei de neutralidade norte-americana.

AS VANTAGENS DOS ALLIADOS

MADRID, 4 (Agencia Nacional, Brasil) — O jornal madrileno "Ya", segundo informa a B. B. C., commentando as vantagens dos alliados com a ultima reforma da lei de neutralidade dos Estados Unidos, diz que a vantagem das forças da França e da Inglaterra se encontram actualmente na grande nação norte-americana.

Noivos Até na Morte

DOIS JOVENS NA ESTAÇÃO DE OLINDA MATARAM-SE EM CIRCUMSTANCIAS MYSTERIOSAS — DIVERSAS CARTAS — Á POLICIA

A pacata população da estação de Olinda, no Estado do Rio, foi surpreendida pela noticia inedita naquella localidade de ter posto fim a existencia um casal de noivos ha poucos dias do casamento. Ademais a ignorancia do motivo que levou os dois jovens ao gesto extremo, ainda mais concorreu para que se formasse no espirito do povo, as mais desencontradas conjecturas.

De ha muito que se achavam noivos Aniceto de tal, funccionario da Central do Brasil, e a joven Josephina da Silva. Ambos demonstravam querer-se mutuamente, o que dava a impressão de que seriam muito felizes na vida conjugal.

E sem darem a menor impressão de que architectavam um plano tragico, os noivos dirigiram-se á rua Wenceslau Braz n. 11, naquella localidade, de onde levaram a cabo o sinistro projecto. Ambos, sorrindo e abraçados, como que prolongando os poucos minutos que lhes restavam de vida sobre a terra, ingeriram, cada qual por sua vez, de um só vidro pavoroso veneno.

DIVERSAS CARTAS

Não obstante haverem escripto varias cartas aos seus parentes e amigos, nada declararam a respeito do melindroso motivo que os levaram a desertar da vida.

Scientificado do duplo suicidio, esteve no local o commissario Potyguara Machado, da delegacia de Nova Iguassu', que removeu os corpos para o necroterio da Policia.

A menina foi colhida por automovel

Quando atravessava a rua Marquez de Sapucahy foi colhida por automovel, soffrendo fractura do frontal e braço esquerdo, a menina Odette, de 7 annos, filha de Daniel de Britto, morador á travessa Pedreguaes n. 37, casa 1.

Depois de medicada no Posto Central de Assistencia, a infeliz menina foi internada no Hospital de Prompto Soccorro.

As razões que justificariam uma declaração de guerra dos EE. UU. á Allemanha

NOVA YORK, 4 (United Press, Agencia norte-americana) — Em discurso pronunciado perante os membros da Associação de Politica Exterior, o coronel Theodoro Roosevelt Filho declarou que as unicas razões que justificariam uma declaração de guerra dos Estados Unidos á Allemanha seriam as seguintes:

1.º) — Protecção de instituições livres contra um verdadeiro — e não imaginario — perigo.

2.º) — Protecção do territorio da America do Norte e do Sul contra uma possivel aggressão.

Victima de automovel

Em frente ao quartel do Corpo de Bombeiros, á praça da Republica, foi victima de automovel o commerciario Cecilio Fortunato dos Santos, de 49 annos, viuvo e residente á rua Barão do Bom Retiro numero 76.

Apresentando fractura da base do craneo, foi a victima, depois de medicada no Posto de Assistencia, internada no Hospital do Prompto Soccorro.

A menor Isaura foi atropelada por auto

Foi atropelada por auto, hontem á noite, em frente á residencia, á avenida Automovel Club n. 656, a menor Isaura de Carvalho, de 13 annos, soffrendo fractura exposta do braço esquerdo.

Soccorrida pela Assistencia do Meyer, a infeliz menor, depois de medicada, foi internada no Hospital Carlos Chagas.

Caiu de uma escada e foi internado no H. P. S.

Quando procedia ao concerto de uma lampada, na casa em que trabalha á rua do Cattete n. 116, caiu de uma escada, fracturando a coxa e braço esquerdos, o commerciario Antonio da Costa Carvalho, portuguez, de 14 annos e morador á rua Moreno n. 31.

Depois de convenientemente medicado no Posto Central de Assistencia, o commerciario foi internado no H. P. S.

LIVROS NOVOS

"IMPRESSÕES DE VIAGEM AO NORTE DO BRASIL", de Mario Domingues.

Reunindo as chronicas que escreveu ha alguns mezes para o "Correio da Noite" sob o titulo "Impressões de viagem ao Norte do Brasil", Mario Domingues entregou-as á empresa editora Irmãos Pongetti que acaba de edital-as em um elegante livro. Essas chronicas traduzem a impressão deixada no brilhante espirito de Mario Domingues pelos homens, os factos e a natureza do norte do Brasil, quando da viagem de mais de quatro mezes que elle fez aos Estados nortistas, do Amazonas a Pernambuco. Intelligente, culto, possuindo uma visão ampla e profunda das nossas coisas e da nossa gente, Mario Domingues observou com cuidado e carinho tudo quanto de notavel se lhe deparou na sua viagem, quer quanto aos aspectos puramente panoramicos, social ou administrativo. O "Correio da Noite", o "Lux-Jornal" e a "Associação Brasileira de Imprensa" sob cujos auspicios fez Mario Domingues a sua longa viagem, não podiam realmente ter encontrado um embaixador de mais brilho ou que melhor soubesse fixar os quadros em que o norte se vai desdobrando nos diversos sectores de sua conformação e de sua actividade. O livro que Mario Domingues acaba de dar aos seus patricios é disso a prova mais cabal e insoffismavel.

Instrucções Sobre a Entrega de Livros, Jornaes e Revistas do Exterior

A CIRCULAR EXPEDIDA PELO DIRECTOR TECHNICO DOS CORREIOS

O sr. Alfredo Avelino Guimarães, director-technico de Correios, vem de baixar a seguinte circular, dirigida ás Directorias Regionaes do Departamento dos Correios e Telegraphos:

Afim de evitar sejam indevidamente encaminhados ás repartições aduaneiras livros, jornaes e revistas procedentes do Exterior, não sujeitos a pagamento de direitos de entrada no paiz, declaro-vos que os objectos acima mencionados — embora destinados a uma só caixa de assignante, residencia, firma, associação ou sociedade — deverão ser unicamente apprehendidos para pagamento de direitos sempre que, para um mesmo destinatario, sejam recebidos em uma mesma expedição:

a) — mais de oito kilos de livros para leitura, inclusive almanaks ou folhinhas, jornaes periodicos e revistas (avulsos, brochados, cartonados ou encadernados com capa revestida de papel e dorso ou lombada de panno ou couro;

b) — mais de quatro kilos de livros com capa revestida de couro ou tecido de algodão, lã ou linho.

2 — Todavia, para assegurar a arrecadação da renda federal proveniente da importação de livros, jornaes, etc., e, no caso de suspeita de serem taes objectos destinados a fins mercantis, deveis, então, submetter á fiscalização aduaneira os livros, jornaes, revistas, etc., de procedencia estrangeira — até mesmo quando endereçados a destinatarios diversos — forem encaminhados a uma só caixa de assignante, residencia, firma, associação ou sociedade, contanto que, separadamente ou em conjunto, excedam, em cada expedição, os limites indicados nas alineas a e b da presente circular.

3 — Fica, assim, revogada a circular nº 78, de 3 de abril do corrente anno, desta Directoria Technica de Correios.

O "City of Flint" ancorou em Bergen

BERGEN, 4 (United Press, agencia norte-americana) — O "City of Flint" ancorou ao largo deste porte.